דבר

דבר יום רביעי כ"ז בתמוז תשנ"ד 6.7.94 גליון 21295

16 עמודים, המחיר 2.90 ש"ח (כולל מע"מ) באילת 2.40 ש"ח

בלכלה	8–7
עכשיו	12–11
בורסה	13
ספורט	15–14
כל דבר	16

מצביעי הליכוד צריכים לחשוש עלבון אם נתניהו מצפה מהם להיות זנב לזנון פורת. שלמה גינוסר. (עמ' 9)

להרבה אומץ לב היתה זקוקה ציפי פאוסט, שהקימה את קו הסיוע לנוער במצוקה. (עמ' 12)

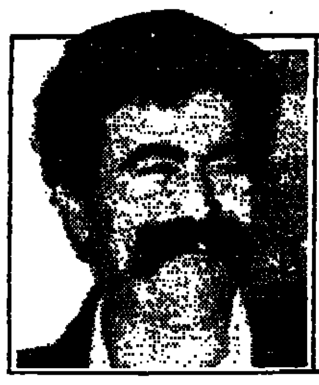

הח"כים פרץ ולס תובעים ממשרד הביטחון לשלם מס מקביל בשביל אנשי הקבע. (עמ' 11)

רמון: הממשלה לא רצתה חוק בריאות – ותקבל חוק פנסיה

ח"כ חיים רמון נבחר לכהונה בת 4 שנים כמזכ"ל ההסתדרות ב־93 קולות חברי הוועד הפועל מול 18 מתנגדים, לאחר עיכוב בשל צו מניעה שהוצא לבקשת הליכוד, ושבוטל לאחר ערעור רם והעבודה; הוועידה ה־17 בחרה גם את מוסדות ההסתדרות ואת חברי המועצה; היום ב־9 בבוקר – מזכ"ל חדש בקומה ה־5 בבית הוועד הפועל

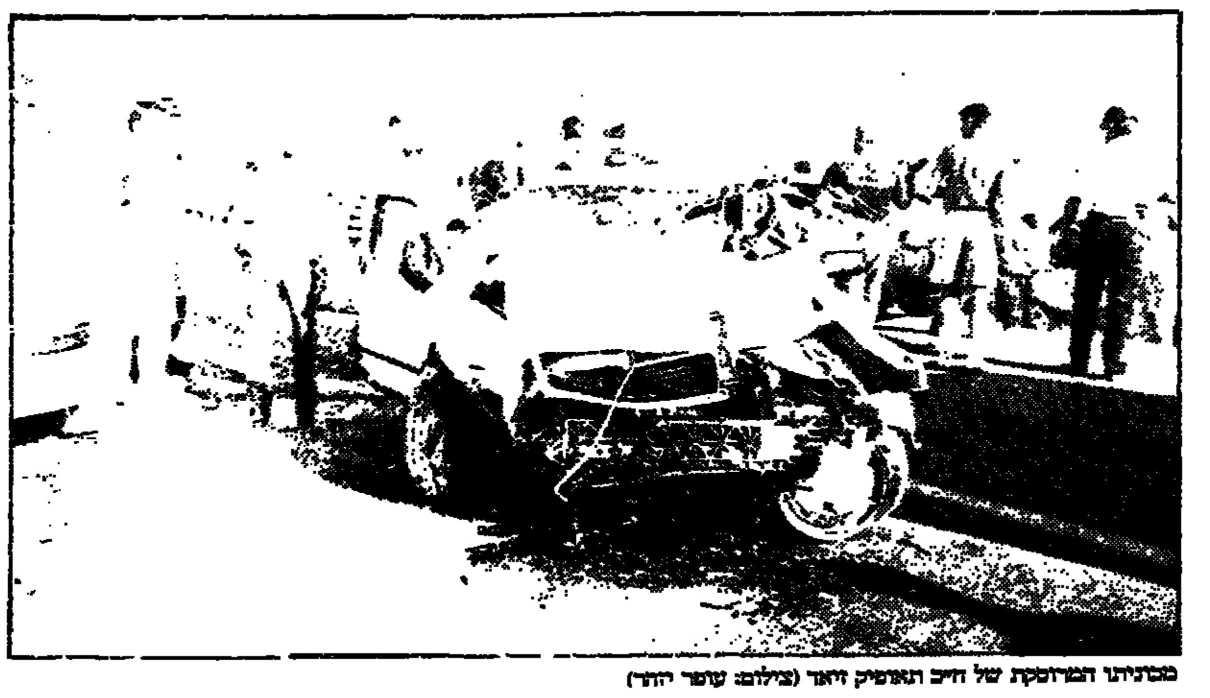

מכוניתו המרוסקת של ח"כ תאופיק זיאד (צילום: עופר יהוד)

מאת אפרים דוידי

"הממשלה לא רצתה את חוק הבריאות, ובסופו של דבר נאלצה לקבל אותו. עכשיו אינה רוצה לקבל חוק פנסיה, למרות שזהו סעיף במצע הבחירות של העבודה, ואין לי ספק שיהיה גם חוק פנסיה". כך אמר מזכ"ל ההסתדרות החדש, חיים רמון, עם היבחרו לתפקיד בוועד הפועל, אמש סמוך לחצות.

רמון נבחר לכהונה בת 4 שנים כמזכ"ל ההסתדרות ב־93 קולות חברי הוועד הפועל מול 18 מתנגדים. סיעות רם, העבודה והרשימה המשותפת היהודית־ערבית תמכו ברמון, ואנשי סיעת הליכוד התנגדו.

יצויין, שעל פי המבנה החדש של מוסדות ההסתדרות, הוועד הפועל מורכב מ־122 חברים. ח"כ רן כהן נבחר כדי למלא תפקיד חדש: יו"ר נשיאות הוועד הפועל.

חיים רמון יתחיל את עבודתו כבר הבוקר, ובשעה 9.00 הוא יגיע ללשכת המזכ"ל שבקומה החמישית בבניין הוועד הפועל. מאוחר בבוקר צפויה לו פגישה עם שר האוצר, אברהם בייגה שוחט, כדי לדון במצבה של קופת חולים.

עם היבחרו של רמון כמזכ"ל הגיע לקיצו יום ארוך של דיונים, שהתחיל בשעות הבוקר במסגרת ועידת ההסתדרות ה־17. הוועידה בחרה לבסוף את מוסדותיה, כפי שנקבע מלכתחילה, למרות עיכוב של כחמש שעות בגין צו מניעה שהוציא שופט בית המשפט המחוזי בירושלים, יעקב בזק, לבקשת הליכוד, ואשר בוטל לבסוף לאחר ערעור של רשימות רם והעבודה.

עוד לפני צו המניעה בחרה הוועידה בת 1501 החברים את 501 חברי המועצה. לאחר ההליך המשפטי בחרו אלו את 122 חברי הוועד הפועל, כששמות חברי הליכוד בוועד הפועל לא נמסרו, וייקבעו במועד מאוחר יותר, על פי החלטת בית המשפט.

ח"כ כהן, שהוצע לתפקיד על ידי חיים רמון, אמר: "נעשה מהפך דמוקרטי בהסתדרות אחרי שנים רבות".

ח"כ עמיר פרץ עלה לבימה, והציע את ח"כ חיים רמון למזכ"ל ההסתדרות, והחברים אכן בחרו בו ברוב גדול. ח"כ רמון אמר, כי הוא מבטיח שהעברת השלטון הבאה בהסתדרות תהיה בדרך הרבה יותר מסודרת ומתוקנת מהצורה בה עבר אליו השלטון. רמון התנצל בדבריו בפני הנשיא ויצמן וראש עיריית ירושלים אולמרט על אשר לא נכח בנאומיהם בשעת פתיחת הוועידה בבוקר, כשטעה בשעה בה היו אמורים לנאום.

רמון שב בנאומו על קווי היסוד שעליהם הוא מתכוון לעמוד בהנהגת ההסתדרות, ואמר: "מה שאמרתי לגבי העברת מוסדות ההסתדרות לירושלים, לא אמרתי מהשפה ולחוץ, ואני מתכוון למלא אחרי הבטחתי זו. יש מאבק על ירושלים ויש קונצנזוס על עתידה כבירת ישראל המאוחדת, וההסתדרות תפעל מירושלים כבר בעתיד הקרוב".

רמון הוסיף, כי יישם גם את כל ההבטחות האחרות שהבטיח במערכת הבחירות. הוא מסר, שכבר בקרוב יעשה חלק מישיבות השבוע בירושלים.

"לא נבריח אף אחד להיות חבר הסתדרות, או לפתוח חשבון בבנק הפועלים, בגלל שהוא רוצה לעבוד בעבודה הקשורה להסתדרות. כל החברות הקשורות בהסתדרות ינהלו את עסקיהן במינהל תקין, ומאזניהן יפורסמו ויישלחו ברורה לכל חברי ההסתדרות. נכסים שלא משמשים את ההסתדרות יימכרו לאלתר, ופדיונם יהיה בראש ובראשונה לקרן לפיתוח תרבות, נוער, והספורט", אמר רמון.

רמון פנה לכל עובדי ההסתדרות והבהיר: "מעתה, תאסר כל פעילות מפלגתית, וכל העובדים יפעלו על פי כללי התקשי"ר הוותיק".

רמון הדגיש את חשיבות חוק ביטוח בריאות ממלכתי, שהתקבל זה לא מכבר בכנסת, ואת שיתוף הפעולה המתוכנן עם הממשלה. "אנו נהיה עזר כנגד הממשלה", אמר רמון, וביקש כמה חודשים להגשמת הבטחותיו. עוד הוסיף: "נהיה לעזר, או לחילופין נהיה נגדה", בהתייחסו לממשלה. עם זאת הדגיש, כי "כל השרים הם בעלי רגישות חברתית".

לגבי יחסיו עם שר האוצר אמר, שבאוזניו "נוצרו משקעים", אבל הוא מקווה לשיתוף פעולה פורה עימו.

חקירה ראשונית: ח"כ תאופיק זיאד נהרג בהתנגשות כתוצאה מעבירת תנועה שביצע

במשטרה מכחישים השמועה כי מכוניתו נתקלה במסמרי נינג'ה שפיזרו מתנחלים לקראת ביקור ערפאת; ההערכה, שאמנם אין לה עדיין סימוכין, היא שזיאד לא היה כשיר לנהיגה בשעת התאונה; נהרג כשחזר מקבלת פנים לערפאת ביריחו; ההלוויה תתקיים היום אחר הצהריים בבית העלמין בנצרת; ראו הרחבה בעמ' 2

מאת כתב "דבר"

התאונה שבה נהרג אתמול ח"כ תאופיק זיאד נגרמה באשמתו – כתוצאה מעבירת תנועה שביצע. כך העלתה חקירה ראשונית של המשטרה.

ח"כ זיאד, ראש עיריית נצרת, שב אחר הצהריים מטקס קבלת הפנים ליאסר ערפאת, שהתקיים ביריחו. הוא נהג במכוניתו מסוג "אאודי" בכביש יריחו־ירושלים. באזור מישור אדומים, סמוך למוצה יישי, חצה ח"כ זיאד קו הפרדה לבן ועקף שתי מכוניות. לפתע הגיחה מולו מכונית מסחרית מסוג טרנספורטר – נהוגה בידי ערבי, המתגורר אף הוא בנצרת. שתי המכוניות התנגשו חזיתית בעוצמה רבה. מן ההתנגשות נמוץ חלקה הקדמי של מכונית האאודי, ולמרות שכרית האוויר התנפחה מהגה המכונית נפצע תאופיק זיאד קשה בראשו. עדיין לא ברור אם היה חגור בחגורת הבטיחות.

ניסיונות ההחייאה של אנשי מגן דוד עלו בתוהו וח"כ זיאד מת מפצעיו תוך זמן קצר. המכונית השנייה, שהיתה מעורבת בתאונה, התהפכה מעוצמת ההתנגשות בצדו השני של הכביש. נהג המכונית נפצע בבית החזה והועבר במצב בינוני לבית החולים הדסה הר־הצופים בירושלים.

בוחני התנועה ממשטרת נפת יהודה, שחשו למקום, לא התקשו לקבוע את סיבת התאונה. קצין משטרה בכיר אמר אמש, כי על פי אחת הטענות לא היה ח"כ זיאד כשיר לנהיגה באותה שעה, ואולם עד כה אין סימוכין לטענה זו.

כתוצאה מן התאונה הקטלנית נוצרו בכביש ירושלים־יריחו פקקי תנועה ארוכים, ונהגים רבים אף עצרו את מכוניותיהם לאחר שהתברר להם כי ההרוג בתאונה הוא ח"כ זיאד. בתוך כך הופצה שמועה כי התאונה נגרמה כתוצאה ממסמרי נינג'ה שפיזרו המתנחלים במהלך פעולות המחאה שלהם, אתמול בבוקר, לקראת ביקור ערפאת. ואולם, במשטרה מכחישים מכל וכל שמועה זו, ואומרים כי לא נמצא בכביש או בצמיגי המכוניות שום מסמר מסוג זה, וכי סיבת התאונה היא כאמור עבירה על חוקי התנועה שעבר ח"כ זיאד.

חוסיין ייפגש היום עם מובארק במצרים

רבת עמון (עיר). – המלך חוסיין יגיע היום למצרים, כדי לספר לנשיא מובארק על החלטתה של רבת עמון להאריך את שיחות השלום עם ישראל.

"הוד מלכותו יתדרך את הנשיא מובארק ביחס להתפתחויות האחרונות הקשורות לשאיפת ירדן לשלום", אמר מקור ירדני רשמי.

שני האישים ידונו בהתפתחויות באזור, כולל מימוש האוטונומיה.

מונדיאל

באג'יו העלה את איטליה לרבע הגמר

מאת ניסן פרידמן

נבחרת איטליה, שזכתה בעבר שלוש פעמים בגביע העולם בכדורגל, נחלצה אמש בעור שיניה מהפסד לניגריה, כשהשוותה ל־1:1 דקתיים לסיום המשחק, והבקיעה שער נצחון בהארכה הראשונה במונדיאל.

גיבור הניצחון היה האיש השווה מיליונים, רוברטו באג'יו, שהבקיע את צמד השערים היקרים, השני בבעיטת עונשין מ־11 מ'.

הניגרים איכזבו במערך טקטי, שאינו מאפיין את נבחרות אפריקה, ושילמו על כך בהפסד ובהדחה מהמשך המשחקים. איטליה ממשיכה לרבע הגמר. ● ראו: מדור הספורט ●

רבין ורמון לוחצים ידיים, אתמול בוועידה. בתווך – שבח וייס ודוים אורון (צילום: יצחק הררי)

רבין לקראת פגישתו עם ערפאת היום: ירושלים תישאר מאוחדת ובירת ישראל

מאת כתבנו המדיני

"ירושלים תישאר מאוחדת ובירת ישראל לנצח, זו עמדתנו", הבהיר אתמול ראש הממשלה, יצחק רבין, לקראת פגישתו היום עם מנהיג אש"ף, יאסר ערפאת.

הצהרותיו של ערפאת, כי ירושלים תהיה בירת פלסטין, לא עוררו תגובות קשות בירושלים, מכיוון שההתייחסות אליהן היא כאל הצהרות שנועדו לצרכים פלסטיניים פנימיים.

הפגישה שתתקיים היום בפאריס בין ראש הממשלה, יצחק רבין, ושר החוץ, שמעון פרס, לבין יאסר ערפאת מיועדת בעיקרה לקביעת לוח זמנים מפורט למו"מ על העברה המוקדמת של סמכויות לאזורים נוספים ביהודה ושומרון. בירושלים מרגישים, כי למרות שבהסכם עם הפלסטינים לא נקבעו השלבים להעברת הסמכויות והמקומות שבהם יהיה שלטון עצמי לאחר עזה ויריחו, ברור שיהיה צורך לנהל מו"מ באלו אזורים מדובר.

התחומים שבהם תהיה העברת סמכויות מוקדמת הם התחבורה, תיירות בריאות, רווחה ומיסוי. ישראל מתנגדת להקמת משטרה פלסטינית ביהודה ושומרון ואכיפת גביית המיסים תיעשה באמצעות פקחי מס.

בשיחות בפאריס יעלה שוב הנושא הכלכלי וערפאת יחזור ויזהיר את הקהילייה הבין־לאומית שכל התהליך עלול להתמוטט בשל העובדה שהכספים שהובטחו אינם מועברים להם. סגן שר החוץ, יוסי ביילין, אמר, כי "הקהילייה הבין־לאומית טוענת שערפאת אינו בונה את הכלים הכלכליים המתאימים לקבלת הכספים".

גורמים מדיניים הדגישו, כי המשך התהליך תלוי בהצלחת הפלסטינים לנהל את האוטונומיה בעזה ויריחו. ביילין אמר, כי המבחן הוא ביריחו ברמת האלימות ועד כה הם עמדו בכך.

רבין, פרס וערפאת באים לפאריס כדי לקבל את פרס השלום של אונסק"ו על שם נשיא חוף השנהב, פליקס הופואה־בואני. אשתקד הוענק פרס זה, בסך 150 אלף דולר, לנלסון מנדלה.

(עיר ראיי.אף.פי). – חבר הרשות הפלסטינית, נביל שעת', אמר אתמול ביריחו, כי הפגישה בפאריס בין מנהיג אש"ף, יאסר ערפאת, וראש הממשלה, יצחק רבין, תהווה את התחלת השיחות להשלמת הסכם הביניים על מינהל עצמי מוגבל.

שעת' אמר במסיבת עיתונאים לאחר

(המשך בעמוד 2)

פירושו של דבר דן אבידן

ערפאת הכריז לראשונה: פני הפלסטינים לא רק לשלום פורמלי – אלא לפיוס מלא

אף מנהיג ערבי לא מקובל על עמו כפי שהוכח שערפאת מקובל בשטחים; עתה נוצרה האווירה המאפשרת לבצע השלבים הבאים בהסכם אוסלו

הנאום שנשא אתמול ערפאת ביריחו בפני ציבור פלסטיני משולהב, היה זהה כמעט לנאום שנשא באחד ביולי בעזה עם הגיעו לרצועה. בשני הנאומים הוא עמד על מחויבותו להביא לשחרור כל האסירים והעצורים הפלסטינים, קרא לציבור לדבוק באחדות העם, והביע את נאמנותו להסכמים שחתם עם ישראל.

אולם חרף העובדה שערפאת לא חידש הרבה בנאומו ביריחו, אפשר לומר כי ביקורו בשטחים בכללותו, היה בעל משמעות רבה. קודם כל, התברר כי למרות התנתקותו של ערפאת מהשטחים במשך 27 שנים, הוא נהנה מתמיכתם ומאהדתם של ההמונים הפלסטינים שם, הרואים בו את מנהיגם ואישיות מורמת מעם.

השמירה הכבדה על ערפאת במהלך ביקורו, לא מנעה ממנו להתקרב להמונים, ולעיתים אפילו להשתלב בתוכם. דומה, כי אילו היו מנסים ידידיו להתנקש בו, הם היו יכולים לבצע זאת בזמן הביקור. אבל עובדה היא, שלא אירע כל ניסיון לפגוע בו מצד אף אירגון או אדם בודד. זאת, בזכות האהבה והאהדה שרוחשים לו תושבי השטחים, כמעט ללא יוצא מן הכלל.

על רקע זה אפשר לציין, כי אין כיום שום מנהיג בעולם הערבי שמקובל על בני־עמו, כשם שערפאת מקובל על הציבור בשטחים, המשכיל והעממי כאחד. אפילו סדאם חוסיין, שעדיין נהנה ממידה מסויימת של פופולאריות, בעיקר בקרב העדה הסונית בעיראק, מצליח לשמור על מעמדו בשלטון רק בזכות הצבא והמנגנוני בטחון־הפנים השומרים על אושיות משטרו. יתר על כן, מנהיגים ערבים אחרים, דוגמת הנשיא מובארק ותאפו אל־אסד, יכולים רק להתקנא בערפאת על התמיכה העממית שממנה הוא נהנה בקרב בני עמו. אין לתאר שהנשיא מובארק או הנשיא אסד ירשו לעצמם להסתובב ברחובות קהיר או דמשק ולהתחכך עם המוני העם, כדרך שעשה זאת ערפאת, מחשש לחייהם.

למרות הפופולאריות העצומה שלו, המסר שהעביר ערפאת לקהל שומעיו בהופעותיו בעזה וביריחו, היה שהחברה החדשה שהוא מתכונן להקים בשטחים, תושתת על יסודות דמוקרטיים. בעניין הזה, מבטא ערפאת ללא ספק את שאיפת הציבור המשכיל בשטחים, המבקש לכונן את המוסדות הפלסטיניים החדשים על יסודות דמוקרטיים ולחקות בכך את דגם הדמוקרטיה הישראלית.

המנהיג העזתי חיידר עבד א־שאפי אמר לא מכבר בכנס יהודי־ערבי שנערך בחסות האו"ם בדנמרק, בתשובה לשאלת העיתונאי הישראלי נחום ברנע, עורך העיתון הדני "פוליטיקן", כי הדמוקרטיה הישראלית משמשת לפלסטינים דגם לחיקוי.

דבר נוסף שהמחיש ביקורו של ערפאת בעזה ויריחו הוא, שבתודעת הפלסטינים ובתודעת ההנהגה הפלסטינית, מהווה הביקור צעד ראשון לקראת הקמתה של מדינה פלסטינית בשטחים. מבחינתם, לא היה זה ביקור רק לשם כינון האוטונומיה בעזה ויריחו. ערפאת עצמו ציין בהופעותיו, כי המוסדות הפלסטיניים שהוא מתחיל להקים עתה בשטחים, הם בבחינת אבן־פינה לבניין המדינה הפלסטינית. נימה זו של ערפאת, מבטאים גם תושבי השטחים, מכל שדרות העם, בשיחות עם ישראלים.

הציבור הפלסטיני חי בהרגשה שהמדינה הפלסטינית היא בדרך, ולפיכך מתחייבת נוכחותו הקבועה של ערפאת בשטחים. ערפאת חש בעצמו הלכי־רוח אלה, והוא גם הודיע כי ביקורו הנוכחי בעזה ויריחו, הוא תחילתה של השתקעותו הקבועה בשטחים לשם בניית "המולדת".

דוברי הליכוד צודקים בטענתם, כי הופעתו של ערפאת בשטחים מהווה שלב לקראת הקמתה של המדינה הפלסטינית. אין לתאר כיום אפשרות שהציבור הפלסטיני בשטחים והנהגתו, יסתפקו באוטונומיה כהסדר לזמן ארוך בינם לבין ישראל. טוב לכן תעשה ממשלת ישראל, אם תקדים את הדיון על ההסדר הקבע עם הפלסטינים, ותבהיר במסגרתו את ההגבלות הבטחוניות שהמדינה הפלסטינית העתידית תצטרך לקחת על עצמה כתנאי בל־יעבור לקיומה לצד ישראל.

המסר העיקרי שהעביר ערפאת לישראל, במהלך ביקורו בשטחים, היה שהוא דבק בהסכמי קהיר, וכי הוא מתכונן לפעול על־פיהם ולא לחרוג מהם שטוכם בהם. יתר על כן, כדי לסבר את האוזן של הישראלים, הוא הכריז, ככל הידוע בפעם הראשונה, שפני הפלסטינים אינם רק לשלום פורמלי עם ישראל אלא לפיוס מלא עמה (סולח).

בעקבות ביקור ערפאת בעזה וביריחו אפשר בהחלט לומר, שנוצרה אווירה המאפשרת להגשים במהירות את הסכמי קהיר במלואו, ולגשת לביצוע השלבים הבאים בהסכם אוסלו, כדי להקדים את פתיחת המו"מ על כינון הסדר הקבע בשטחים.

● ראה הרחבה בעמ' 4 ●

משרד החינוך, התרבות והספורט
מרכז ההסברה

מחנה המעפילים עתלית | המועצה האזורית חוף הכרמל | המועצה לשימור מבנים ואתרי התיישבות

כנס מעפילים ארצי
לציון 60 שנה להעפלה המאורגנת

במעמד ראש הממשלה ושר הביטחון יצחק רבין

יתקיים ביום רביעי, ט"ז בתשרי תשנ"ה, א' דחוה"מ סוכות, 21.9.94, בשעה 16.00, במחנה המעפילים עתלית

בתכנית:
- מפגש מעפילים לפי ספינות ונתיבי העפלה בים וביבשה
- עצרת ממלכתית
- תכנית אמנותית

מעפילים המבקשים להשתתף בכנס מתבקשים למלא את הספח המצורף ולשלוח אותו בצרוף 10 ש"ח לכתובת המצויינת. הזמנות ופרטים על הכנס יישלחו לנרשמים בהמשך

במחנה המעפילים נפתח מאגר מידע ממוחשב לרישום והנצחת מעפילים. לוחמים ופעילי העפלה– "ספר המעפילים"

גזור

עבור
מחנה המעפילים עתלית, ת"ד 189, עתלית– 30350
טל' 04–841980, פקס' 04–842814

השם .... הכתובת ....

הספינה או נתיב ההעפלה .... טלפון להתקשרות ....

☐ נא לשלוח לי טופסי רישום ל"ספר המעפילים" (רשום כן/לא)

הכנס יתקיים בשיתוף קרן קימת לישראל, החברה הממשלתית לתיירות, החברה להגנת הטבע, המועצה המקומית עתלית ועמותת כרמלים, בהשתתפות אנשי ההגנה, הפלי"ם, הפלמ"ח, בית"ר ומשרד הביטחון

אמש בטלוויזיה אביבה זלצמן

תגלית השנה היא רק גוף

איזה מזל שבערוץ הראשון שודר אתמול משחק כדורגל וכך "תגלית השנה", ששודרה במקביל בערוץ 2, נשארה נחלתן של הנשים, לפחות של אלו שאין להן גבר בבית או שיש להן שני מכשירי טלוויזיה. איזה מזל שרוב הגברים היו רתוקים לביצועיהם של 22 גברים על מגרש הכדורגל בבוסטון ולא לביצועיהן של 18 לוליטות על במת הסינרמה בתל־אביב, שהיו משאירים אותנו, הנשים בנות ה־18 ומעלה, חסרות סיכוי.

היה ברור שמרגע שגילו בישראל שתעשיית היופי מגלגלת מיליונים, זה רק עניין של זמן עד שתחרויות היופי יגיעו לטלוויזיה. ולא שיש לי משהו נגד יופי, להיפך. אבל למה התהליך הזה, של בחירת דוגמנית הצילום של השנה, צריך להיות משפיל כל־כך, אפילו יותר מטקס בחירת מלכת היופי, ששודר באותו ערוץ לפני כמה חודשים, שגם הוא לא היה בדיוק "סוף ציבוס".

שם לפחות היה לבנות שם ושאלו אותן שאלות כדי "להראות שגם האישיות חשובה". תגלית השנה היא רק גוף. בעצם 18 גופות. ילדות ממש. "עוד שלושה חודשים אני בת 15". עם מבט מפתה בעיניים, פה פעור במידה הנכונה, מעונסות בשמלות־מיני, בבגדי־ים, בשמלות־ערב עמוקות מחשוף, בחצאיות בשלל צבעים. מחליפות תרמית, מהילדה הכי יפה בגן, דרך הנערה עם מכנסיים קצרצרים ובטן חשופה, לאשת קריירה ואשת חברה ופאם־פאטל, ועד לזונה. זונה ממש, בשיער ורוד־סגול פרוע, בלבוש פרובוקטיבי, מנפנפת את התיק בזלזול, מלווה בשלושה גברים, לא בדיוק מסוג הג'נטלמן האנגלי. והיא כולה רק בת 14. איפה היתה אמש המועצה לשלום הילד?

"שלחתי חייל והחזירו לי ארון" – קוננה אמו של אביחי דנוך

מאת דני ברזילי

"שלחתי חייל והחזירו לי ארון", קוננה אתמול צביה דנוך, אמו של סמ"ר אביחי שמעיה דנוך בן 19 מאשקלון, שנהרג שלשום בחילופי אש בין צה"ל לחזבאללה.

אלפים מתושבי אשקלון, בני משפחה, חברים לספסל הלימודים, שכנים ומאות חובשי כומתות חומות ליוו אתמול את אביחי בדרכו האחרונה בבית הקברות הצבאי באשקלון. אביו אברהם, עובד מפעל עשות באשקלון, ואמו צביה, מורה בבית־ספר יסודי, סירבו להאמין שבנם אינו עוד בחיים.

"אביחי אהב את גולני ואת כל מה שעשה במהלך שירותו", סיפר חברו ליחידה והוסיף, כי היום היה תורו של אביחי לצאת לחופשה של שבוע ימים, והוא תכנן לבלות עם חבריו באילת.

אביחי למד בפנימייה הצבאית אור עציון לפני גיוסו לצה"ל. בהלוויה השתתפו חבריו לספסל הלימודים ויו"ר ישיבת אור עציון, הרב משה דרוקמן, וכן מח"ט גולני, אל"מ ק., שספד לאביחי.

סגן ראש עיריית אשקלון, שבתאי צור, ספד לאביחי ואמר "בצער ובכאב עמוק אנו מלווים את אביחי, בן אשקלון שנפל על משמרתו על גבול הלבנון. אביחי, אתה קורבן של מלחמה אכזרית ועקובה מדם שמתנהלת בגבול הלבנון. אתה שייך לחבורת לוחמים מצטיינים העומדים על משמרתם ימים כלילות כדי להגן על גבול המדינה הצפונית. אתה וחבריך משלמים מחיר דמים כבד למען ישבו תושבי הגליל הצפון לבטח ושלום. לא נשכח אותך לעולם".

אמש בתיאטרון / חיים נגיד

חוויה קלסית של כאן ועכשיו

תיאטרון החאן הירושלמי והתיאטרון אל־קסבה מציגים: "רומיאו ויוליה" מאת שייקספיר. במאים: ערן דניאל ופואד עוואד. עברית: אהוד מנור. ערבית: תופיק גמיל ברגותי. תפאורה: אלי סיני. תלבושות: מיכל נאור. משתתפים: אורנה כץ, חליפה נטור, עליזה רוזן, גילי גולדשטיין אריאל, בוריס אחנוב, תהאם ארלבי, ג'והרי איברהים, מחמוד צבחי, בסאם זועמטם, איליה צדיזר, רסאן עבאס.

מה שנראה על פניו כגימיק תקשורתי, המשתלב להפליא באווירת הימים הללו, מתגלה כאחת ההצגות המיוחדות, רבות ההשראה והמוצלחות ביותר של העונה. "רומיאו ויוליה" מועלה בגרסה דו־לשונית, כאשר ברקע מוקרנים תרגומים מתחלפים לסירוגין באנגלית, בערבית ובעברית, על־ידי צוות משותף של שחקנים יהודים וערבים, בבימויים של שני במאים, והתוצאה מרגינה.

ההצגה נפתחת בזמר קינה, מלווה בתופים מזרחיים ולצלילי כלים מזרחיים. היא נמשכת כמחזה המשלב בצורה מרתקת ומפתיעה את מוסכמות התיאטרון של הקומדיה דל'ארטה עם התיאטרון הערבי: המימיקה, המחוות וטון הדיבור מתחלפים במהירות, ממוסכמות המשחק של התיאטרון העברי למוסכמות התיאטרון הערבי. פה ושם מתערב מבטא רוסי של בוריס אחנוב, המשמיע את הטקסט העברי של אבי יוליה.

הבמאים ערן דניאל ופואד עוואד מתחילים את הטרגדיה של צוות האוהבים כקומדיה רבת תנועה, המתוזמרת עם כוריאוגרפיה מסוגננת ואתלטיקה זריזה. במערכה השנייה משתנה האווירה וההצגה מקבלת מימד טרגי. אימת מותה שורה על הלל ההאנגר של חברת החשמל, שם מעלית ההצגה, והלפידים המתנפנפים בידי השחקנים יוצרים צללים.

חליפה נטור בתפקיד רומיאו הוא קל תנועה, פיוטי ומלא רגש. אורנה כץ משכילה לשוות לתנועותיה חן, קלות ילדותית של בת 14, ואת הבעתה ואימה ההולם של כלה טרייה שהמכות ניחתות עליה בזו אחר זו. בסאם זועמטם, בתפקיד הנזיר המשיא את הזוג הצעיר, נשמע רהוט בעברית לא פחות מאשר בערבית. ואילו עליזה רוזן, בתפקיד האומנת, משלבת מין דיבור ותנועה קומיים אל תוך דמות של משרתת מסורה ואמונה.

התפאורה של אלי סיני, העשויה מבני עץ שחורים סמליים, חסכונית ותואמת היטב להלל הגדול של ההאנגר. השילוב של כל המרכיבים התיאטרוניים של הצגה מיוחדת במינה יוצרים חוויה של תיאטרון, המשכיל גם לדבר בלשון אמנותית עכשווית וגם להתייחס אל הזמן והמקום באמצעות טקסט קלסי. וזה, למעשה, תפקידה של אמנות התיאטרון.

מנהל בתי המשפט קבע לאחר בדיקת הפרשה:

"השופט שהתארח במלון באילת בפסח לא הפר החוק או האתיקה"

מאת נתן רופא

בהתנהגותו של השופט צבי הכהן, שהתארח בפסח במלון באילת, לא היתה כל הפרה של החוק או של כללי האתיקה. זו המסקנה של מנהל בתי המשפט, לאחר בדיקה שערך בעקבות פרסומים בתקשורת נגד השופט.

לפני חודש פורסמה בעיתונות ידיעה על ארוחת השופט במלון באילת והשתתפותו בסדר פסח ללא תשלום.

מבדיקת מנהל בתי המשפט עולה, כי בנו של השופט, עו"ד איתי הכהן, הוא גם חזן ועורך סדר פסח. במסגרת זו, ערך לפני שנה במלון "מוריה פלאזה" באילת סדר פסח. בתמורה לא קיבל תשלום, אלא קיבל ארוחה לו, למשפחתו, לאביו, לאחותו ולהוריו – השופט צבי הכהן ורעייתו.

לא היה כל הסדר כספי או סיכום ישיר בדבר ארוחה במלון בין השופט הכהן לבין המלון, והכל נעשה במסגרת התמורה שניתנה על ידי המלון לעו"ד איתי הכהן.

לוועדה ולשלטונות מס הכנסה דווחו כל פרטי הארוחה.

לוטו

8, 9, 12, 29, 33, 43 המספר הנוסף: 24

צ'אנס

עלה - 8; לב - 8; יהלום - A; תלתן - A

דבר

DAVAR دافار

ההסתדרות הכללית של העובדים בארץ ישראל	מייסד ועורך ראשון: ברל כצנלסון
עיתון עובדי ישראל	עורך ראשי: ד"ר יורם פרי
המו"ל: "דבר בע"מ"	עורך אחראי: דניאל בלוך
נדפס ב"דפוס דבר בע"מ"	סניפים:
המערכת והמנהלה תל־אביב	בית "דבר" רחוב שונקין 45 ת"א
רחוב שונקין 45 ת.ד. 199, מיקוד 65233	טלפון: 5286141, מיקוד: 65233
טלפון: 03-5286141 (6 קווים)	ירושלים: רחוב הלל 16
פקסימיליה: 03-294783	טלפון: 02-256873
מחלקת המודעות, טלפונים ישירים	חיפה: רחוב הנביאים 27
5286156, 5281860, 5298032	טלפון: 04-620111
פקסימיליה מודעות: 03-298032	רחובות: רחוב הרצל 168
טלפון לפניות הציבור 07.30-22.00, 03-5286141	טלפון: 08-451381, 08-453798
	הפצה "נד" 03-377056

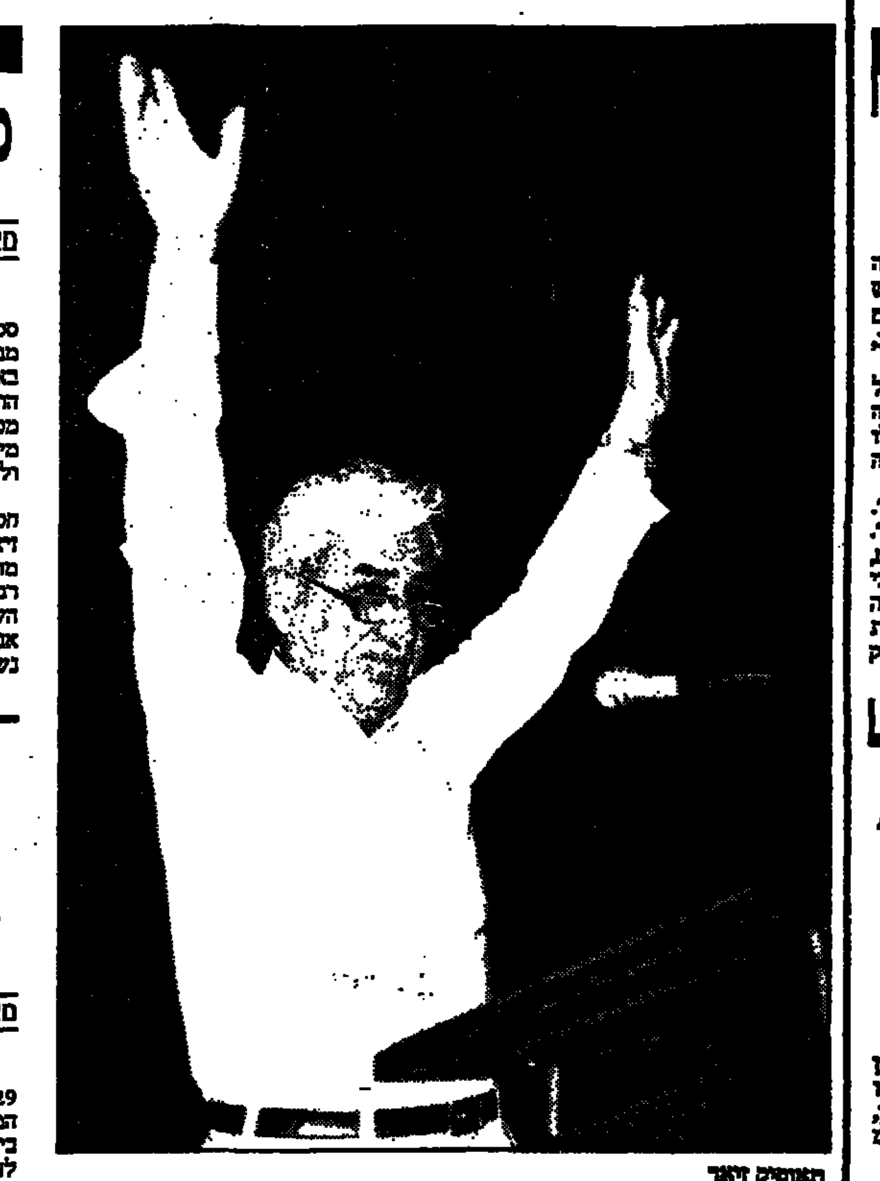

תאופיק זיאד

פוליטיקאי ארצי ששאל מטפורות מהספרות

מאת דניאל בן־סימון

תאופיק זיאד היה אחת הדמויות היותר סגנוניות בכנסת. קשה היה להתעלם מנוכחותו. הוא שעשע את יושבי הבית באותה מידה שידע להוציאם משלוותם. הוא היה סופר ומשורר והרבה לשאול מטפורות מעולם הספרות. אולם באותה מידה הוא הצטיין בפוליטיקה ארצית, ולעתים אף בוטה.

בשנים האחרונות נגרר זיאד לעימותים חסרי תקדים בינו לבין חברי האופוזיציה. זיאד ניצל עד תום את עובדת היותו חלק מהבלוק החוסם שבאמצעותו הצליח יצחק רבין להרכיב ממשלה. אנשי הימין השתמשו בשותפות זו כדי להוכיח את אנטי־ציונותה של הממשלה. אולם זיאד לא נשאר חייב. הוא היה מעורב באחדות מהתקריות היותר אלימות שהיו אי פעם בכנסת. במיוחד הוא נהג להתעמת עם רחבעם זאבי, שאותו כינה בכל הכינויים האפשריים, כמו "פשיסט, נאצי, לה פן, רוצח, מטומטם, טיפש, גזען..."

במקביל להיותו חבר כנסת הוא שימש ראש עיריית נצרת. לכנסת הוא נבחר לראשונה ב־1974, והיה חבר בוועדות הפנים, החינוך והוועדה לאיכות הסביבה. הוא כתב כמה ספרי שירה וסיפורים. כתיבתו היתה פוליטית, שכן הסכסוך הישראלי־ערבי היה במרכז עניינו והוא פעל עשרות שנים כדי להביא לסיומו. הוא חלם על היום שבו ישראל תכיר באש"ף, מה שאכן קרה בוושינגטון כשנחתם הסכם העקרונות, וכן על היום שבו תקום מדינה פלסטינית שתחיה בשלום בצד ישראל.

יושב ראש הכנסת, שבח וייס, ביכה אתמול את לכתו של "האיש הסוער והמסעיר הזה", כדבריו. וייס, שהכיר את זיאד ואף למד להעריך את לוחמנותו, הספיד אותו בחום: "הוא ייצג את האינטרסים של שולחיו בצורה מעוררת כבוד. לוחמים סוערים ומסעירים כמוהו נרשמים באופן ייחודי ובולט בהיסטוריה. אני מביע רגשי תנחומים וצער עמוק לבני משפחתו ולבני דתו".

השר יוסי שריד נעצב מאוד לשמע הידיעה. "תאופיק זיאד היה שליח ציבור במלוא מובן המלה", אמר שריד, "הוא היה פוליטיקאי כבאנו ומשורר באוהלו, והמיזוג הזה הפך אותו לטריבון מספר אחד של אזרחי ישראל הערבים. הוא היה איש אוהב חיים, שהחיים גם אהבו אותו".

רן כהן, יריב פוליטי, אמר אתמול שהאיש מת על מזבח השלום.

זיאד הקומוניסט כתב רבים משיריו בבתי סוהר בתקופת הממשל הצבאי

מאת מוחמד חליליה

חבר הכנסת תאופיק זיאד נולד בנצרת ב־1929, למשפחה ענפה וידועה בשכונה המזרחית בנצרת המתייחסת לחמולת ביאטרה. אביו, איש דתי מסורתי, דאג לחינוך בניו ובנותיו, ותאופיק הבכור סיים בית ספר תיכון בנצרת עוד לפני קום המדינה.

לאחר קום המדינה הצטרף למפלגה הקומוניסטית, אך עוד בהיותו תלמיד תיכון השתתף ואף הנהיג בנצרת הפגנות נגד המנדט הבריטי. אחד מידידיו לכיתה אמר: "אז, כשהיינו עוד תלמידים צעירים, הרגשנו שיש לתאופיק תכונות של מנהיג, המורים אמרו עליו שהוא יהיה מנהיג בולט, וכך היה".

המנוח היה משורר וסופר מהפכני. את שיריו ומאמריו פרסם בעיתונות הקומוניסטית, ובמיוחד בעיתון "אל איתיחאד". הוא התפרסם כמשורר בפואמה "אל־עבור" (לחצות) – שירה שפרסם לאחר מלחמת יום הכיפורים, כאשר הצבא המצרי חצה את תעלת סואץ. באותה שנה אף נולדה לו בת, וגם אותה כינה בשם זה.

כקומוניסט סבל זיאד מהממשל הצבאי, ששלט באוכלוסייה הערבית מאז קום המדינה ועד 1966. הוא נעצר כמה פעמים, והממשל הצבאי בנצרת אף הוציא נגדו צווי מעצר מינהליים, מעצרי בית, וצווי ריתוק. ב־1957 הוחזק במעצר מינהלי בבית סוהר במשטרת טבריה, שם כלל אותו השוטרים להלקות בית הסוהר. כשהדבר נודע בנצרת התקיימו הפגנות, והעיר אף הכריזה שביתה כללית במחאה על העינוי.

ב־1958, בהפגנת 1 במאי המפורסמת, נעצר מינהלית עם מאות מתושבי העיר ונכלא בכלא מגידו לכמה חודשים. בבתי הסוהר כתב את רוב שיריו. בבחירות הראשונות שהתקיימו לעיריית נצרת ב־1952, הוא נבחר למועצת העיר מטעם סיעת מק"י, והיה המועמד השני ברשימה. סיעתו היתה אופוזיציה פעילה לראש העיר המנוח אמין ג'רג'ורה, מי שהיה חבר הכנסת הראשונה. זיאד וחבריו ניהלו מאבק לשיפור תנאי עבודתם של עובדי העירייה וכן של פועלי נצרת המובטלים.

בראשית שנות ה־60 יצא ללימודים במוסקווה, למשך שנתיים. ב־1975 נבחר בבחירות ישירות לראשות העיר נצרת, ומאז כיהן בתפקיד זה ללא מתחרה, על סמך יותר מ־65 אחוז מקולות תושבי העיר.

זיאד נבחר לכנסת מטעם מק"י, ולאחר מכן לחד"ש, מאז 1973. בקדנציה הקודמת התפטר מהכנסת לטובת צעירי המפלגה, אך בבחירות האחרונות הוחלט לחזור ולבחור לראשות סיעת חד"ש שזכתה בשלושה מנדטים. הוא היה אחד מחברי הכנסת הפעילים והבולטים, ולדברי ידידיו הפוליטיים בספסלי הכנסת הוא יחסר להם.

"חייתי וראיתי את המדינה הפלסטינית הולכת וקמה" – אמר תאופיק זיאד, אתמול, לערפאת

ייקבר היום אחר הצהריים בבית העלמין המערבי של נצרת; לאחר הודעת המוות על מות ראש העיר התגודדו אלפים מול בית המשפחה ומשלחות הגיעו מכל הארץ; נימר חוסיין: האוכלוסייה הערבית איבדה מנהיג לאומי; ערפאת והרשות הפלסטינית: מגיבורי עמנו

מאת מוחמד חליליה

בנצרת סיפרו, כי פגישתו הפוליטית האחרונה של ח"כ תאופיק זיאד היתה אתמול עם ראש אש"ף, יאסר ערפאת. זיאד אמר לראש אש"ף: חייתי וראיתי את המדינה הפלסטינית הולכת וקמה, ואני מזמין אותך רשמית, בשם עיריית נצרת והתושבים הערבים בגליל, לבקר בנצרת. ערפאת השיב: אינשאללה, אבקר את בני עמי ואחי הערבים הפלסטינים בגליל, בנצרת ובנגב.

עם פרסום דבר מותו בתאונה של זיאד החלו תושבי העיר מכל העדות, הדתות והמפלגות הפוליטיות לנהור לביתו של ראש העיר, הנמצא בשכונה המזרחית על יד מסגד השלום. אשתו וילדיו שמעו את הידיעה המרה מפי ידידים ושכנים, ששמעו את הידיעה בראשונה ב"קול ישראל" בערבית. אחת הבנות היתה במועדון השייך לחד"ש כאשר פורסמה הידיעה ברדיו, וחברים הוציאו אותה, בלי ששמעה, מהמועדון והביאו אותה הביתה, שם קיבלה את הידיעה המרה.

המואזין של מסגד השלום בישר את הידיעה על מות ראש העיר, מהרמקול המוצב על צריח המסגד, ולאחר מכן נשמעו פסוקים מן הקוראן. לא עברה חצי שעה, ואלפים מכל העיר, צעירים, מבוגרים, ילדים וילדות, אנשי דת, נציגי מפלגות, התגודדו מול ביתה של המשפחה.

הוועד הארצי של ראשי הרשויות הערביות וועדת המעקב הערבית העליונה, שראש העיר המנוח היה חבר פעיל בשתיהן, פרסמו אתמול הודעת אבל, והם מתכנסים היום ב־10.00 בשפרעם לישיבת אבל. יו"ר שני הוועדים, איברהים נימר חוסיין, שהמנוח כיהן כסגנו, אמר כי שני הוועדים, המהווים פרלמנט של ערביי ישראל, ירגישו בחסרונו של זיאד, שהיה דינמי ופעיל, ותמיד הכניס רוח חדשה, רעיונות שקולות, לדיונים. נימר חוסיין אמר שהאוכלוסייה הערבית איבדה מנהיג לאומי, פטריוט בעל גאווה ואישיות יחידה במינה. האוכלוסייה הערבית תזכור אותו לכל הדורות.

גם המפלגה הדמוקרטית הערבית הוציאה הודעת אבל, שבה נאמר כי המנוח היה בעל אישיות דומיננטית, חרוץ, בעל עקרונות ובעל אידיאולוגיה שהאמין בה. סגן יו"ר הכנסת, ח"כ סאלח טריף, אמר שהוא הכיר את זיאד מצעירותו, וקרא את שיריו ומאמריו בעיתונות העברית והערבית. "היה מנהיג בעל אופי מיוחד והוא יחסר לכל אזרחי המדינה הערבים והיהודים", אמר טריף.

סגן־שר החקלאות, ח"כ ואליד צאדק, הוציא הודעת אבל אישית, שבה נאמר כי הציבור הערבי יזכור כל השנים את ראש עיריית נצרת, שהיה מסור לעמו ולעירו נצרת. לדבריו, "איבדנו בכנסת חבר כנסת שנתן רוח ופלפל לישיבות המעניינות במיוחד, הישיבות שדנו בנושאים המדיניים ובנושאי האוכלוסייה הערבית". גם סגן שר הבריאות, ח"כ נאוף מסלחה, פרסם הודעת אבל אישית: "הכרתי את אבו אל־אמין, תאופיק זיאד, כשהייתי תלמיד בבית ספר תיכון בנצרת, והוא כתלמידים הלכנו תמיד לשמוע את נאומיו בחוצות העיר נצרת וביקשנו לשבת אתו ולשמוע משיריו. ומאז אני אוהב את האיש בעל העקרונות, מנהיג הפועלים והאישיות הציבורית הנאמנה לעקרונות".

בשעות הערב החלו להגיע מאות משלחות מכל הארץ, מהיישובים היהודיים והערביים, לביתו של המנוח כדי לנחם את המשפחה. באו אנשי דת מוסלמים, דרוזים ונוצרים, אנשי קיבוצים ומושבים, נציגים מהערים המעורבות והבדווים מהנגב.

פרייח אבו מאדין, חבר הרשות הפלסטינית, התקשר לנחם את המשפחה. גם ראש אש"ף, יאסר ערפאת, ניחם את המשפחה, והרשות הפלסטינית כולה הוציאה הודעת אבל, בה נאמר שראש עיריית נצרת, תאופיק זיאד, היה אחד המנהיגים הערבים הפלסטינים האמיצים ומגיבורי העם הפלסטיני. הוא נאבק, נאמר בהודעת האבל, למען השלום הפלסטיני הצודק ומצא את מותו לאחר שהשתתף בקבלת הפנים שהתקיימה ביריחו, אתמול, לראש אש"ף, יאסר ערפאת.

כתב "דבר" נפרד אישית מזיאד ב־12.15 במצר המרכזית של יריחו. המנוח לחץ את ידו, כאשר לחץ את ידי חברי משלחת ערביי ישראל, שהשתתפו בקבלת הפנים לערפאת. המשפטים האחרונים שאמר להם היו: "דרך צלחה" ו"נתראה ביום חמישי, בכינוס הכללי של ראשי הרשויות הערביות". כאות אבל על מותו, הוחלט כעת לדחות את הכנס.

ארונו של ח"כ תאופיק זיאד יובא לביתו שבשכונה המזרחית בנצרת היום ב־11.30. ההלוויה תצא בשעה 13.15 לבית הידידות בעיר נצרת, שם יוצב ארונו, כדי לאפשר לקהל לעבור על פניו. סביב הארון יוצבו שומרי משמר הכבוד של הכנסת, ומ־14.30 עד 15.15 יינשאו הספדים. בשעה 15.15 ימשיך מסע ההלוויה מבית הידידות לבניין העירייה, ומשם למסגד השלום, אליו יגיע הארון בשעה 16.10. במקום תיערך תפילת אבל לזכרו, ולאחר מכן ייצא מסע ההלוויה לבית העלמין המערבי של העיר נצרת, הנמצא ליד בית החולים האנגלי.

את ענייני העיר ינהל ממלא המקום, המהנדס ראמז ג'רייסי, אך לפי חוק הבחירה האישית של ראשי הרשויות, כשמת ראש עיר או מתפטר – מועצת העיר בוחרת מבין חבריה ראש עיר חדש. במקרה זה מוסדות חד"ש יקבעו מי יעמוד בראשות העיר. את מקומו בכנסת ימלא המועמד הרביעי ברשימת חד"ש, ראש המועצה המקומית אעבלין סאלח מוחשר.

הכנסת הסירה חסינותו של ח"כ ונונו

מאת דניאל בן־סימון

בתום דיון קצר החליטה אתמול מליאת הכנסת להסיר את חסינותו של ח"כ יוסי ונונו מהעבודה. 34 הצביעו בעד, שלושה התנגדו (שניים מש"ס וח"כ דראושה) ושלושה נמנעו. ההצבעה היתה גלויה.

ח"כ יוסי ונונו עלה לדוכן, ובקול נרגש ביקש מהחברים להצביע למען תוסר חסינותו, כדי שיוכיח את חפותו בבית המשפט. חברי הכנסת נענו לבקשתו.

יושב ראש ועדת הכנסת, דני מירום, ביקש מחברי הבית להיענות לדרישת היועץ המשפטי לממשלה, לפיה יש להסיר את חסינותו של ח"כ ונונו. "בכתב האישום מדובר בחשד עבירה של העסקת איש פוליטי במישרה פיקטיבית תוך הסכמה ששכרו יבוא מהרשות המקומית ומתוך ציפייה שהתמורה תהיה פוליטית", אמר.

מירום ביקש להעיר כמה הערות אישיות בתוקף היותו יו"ר ועדת הכנסת. "זו לנו הסרת החסינות הרביעית במספר בכנסת ה־13. לא היה תקדים לזה. אנו עוברים בכל הליך כזה טראומה גדולה. מדובר בחברים שלנו, אשר אנו מעין שופטים שלהם, והתהליך הזה קשה מנשוא. זה בא לידי ביטוי בהעלמות של חברים מישיבות הוועדה", אמר מירום.

מירום הציע לפיכך לבחון את הוצאת הסרת החסינות מידי הכנסת, והעברתה לגורם חיצוני.

פרס מבקר בטורקמניסטן

מאת כתב "דבר"

שר החוץ שמעון פרס הגיע אתמול לאשחבד, בירת טורקמניסטן, לביקור רשמי ראשון של שר חוץ ישראלי שם.

פרס חתם על מזכר הבנה עקרוני עם מדינה זו בכל הנוגע לדיונים על הסכמי תרבות, מדע, טכנולוגיה והגנה על השקעות. נחתם גם הסכם, לפיו תתקיים התייעצות תקופתית בין משרדי החוץ. טורקמניסטן מבקשת את סיועה של ישראל בתחומי החקלאות, הטכנולוגיה, וניצול יעיל של מקורות המים, והשר פרס השיב כי הבקשה תיענה בחיוב.

פרס שוחח עם הנשיא ניאזוב, שהדגיש כי למרות המשותף שיש לארצו עם איראן, טורקמניסטן מחויבת לערכי פתיחות, סובלנות ותפישה מתונה של האיסלאם.

באשר לתהליך השלום באזורנו אמר הנשיא המארח, כי בעיניו תהליך הפיוס הישראלי־פלסטיני מפתיע יותר מקריסת הקומוניזם. "שלום ישראלי־פלסטיני היה תמיד בחזקת דבר דמיוני, והנה זה קורה", אמר.

רבין לקראת

(המשך מעמוד 1)

שערפאת השביע את חברי הרשות, כי "הנושאים על סדר היום יכללו את העברת הסמכויות האזרחיות בגדה המערבית ואת מימושם הכוקים של אותם התחומים שהושגה לגביהם הסכמה, כולל פריסתם מחדש של כוחות צה"ל ויציאתם מערים והכפרים פלסטיניים בגדה המערבית, ופריסתה מחדש של המשטרה הפלסטינית. יהיה זה המשא ומתן הראשון בדרג גבוה מאז נחתם הסכם עזה־יריחו בקהיר".

ישראל הודיעה אתמול לאש"ף, כי היא מעלה את דרג משלחתה בת 10 החברים, שתכלול את רבין ושר החוץ שמעון פרס.

לפי שעה תוכננה רק ישיבת עבודה אחת בת שעה מחר בצהריים, אך נציגי שני הצדדים אמרו, כי ייתכן ששלושת המנהיגים ינהלו שיחות נוספות בלילה, לאחר שישתתפו יחד עם הנשיא מיטראן בסעודת ערבית מטעם מנכ"ל אונסק"ו.

אלפי אברכים ישתתפו מחר בכינוס "מרביצי התורה הספרדים" המסתייג מדרכה של ש"ס

מאת עזרא חן

אלפי אברכים ספרדים, רבנים, וראשי ישיבות ספרדיות, ישתתפו מחר בבנייני האומה בירושלים בכינוס שיזם "ארגון מרביצי התורה הספרדים", המסתייג מדרכה ומפעילותה הפוליטית של ש"ס. לדברי המארגנים, מתקיים הכינוס למען "חיזוק איחוד עולם התורה הספרדי".

גורמים בארגון מרביצי התורה הספרדים מסרו, כי "צפויה בכינוס הודעה ארגונית, אך לא פוליטית, שמגמתה לאחד ולחזק את עולם התורה הספרדי".

הגורמים הדגישו, כי "לנו אין מטרות פוליטיות, וההתארגנות שלנו היא רוחנית, אך ברגע שש"ס צמצמה את הקשר עם עולם התורה, והפסיקה להתייעץ עם ראשי הישיבות הספרדיות ועם גדולי התורה הספרדים, שכולם תלמידיו של הרב ש"ך, ולנהוג לפי דבריהם, איננו יכולים להמשיך לתמוך בדרכה".

כרזות רבות בדבר הכינוס מתפרסמות זה שבועיים ב"יתד נאמן", בטאונה של דגל התורה, אך שום מודעה לא התפרסמה בביטאון "יום ליום" של ש"ס. "יוראי שש"ס מתנגדים לנו, ואולי הם רואים בנו ארגון מתחרה", אמרו הגורמים.

ארגון מרביצי התורה הספרדים הוקם לפני כשנתיים "כדי לאחד את בני התורה הספרדים תחת הנהגתם של ראשי הישיבות". ראשי ישיבות אלה היו תומכי ש"ס בשנים הראשונות להקמתה.

בראש הארגון פועלת "מועצת ראשי הישיבות", שעמה נמנים ראשי ישיבות ספרדיות, בהם הרב יהודה עדס, ראש ישיבת "קול יעקב" בירושלים, הרב אליהו רפול, ראש ישיבת "נווה אריה" בבאר יעקב, הרב אברהם סלים, ראש ישיבת "כסא התורה" בירושלים, הרב בצלאל פנטוסי, ראש ישיבת "ברכת אפרים" בבני־ברק, הרב רפאל אלקריף, ראש ישיבת "נתיבות חיים" בבני־ברק, הרב ניסים טולדנו, ראש ישיבת "שארית יוסף" בבאר־יעקב ועוד.

ההיענות להשתתפות בכינוס גדולה, וכל הכרטיסים אזלו. עקב הביקוש הרב, יועבר מהלך הכינוס בשידור וידאו לאולם נוסף בבנייני האומה, וייתכן כי יוצב גם מסך וידאו ענקי ברחבת בנייני האומה.

בימים האחרונים פורסמו בירושלים שני כרוזים של מתנגדים אנונימיים לכינוס מרביצי התורה. באחד מהם הוא הוגדר כ"כינוס של מחלוקת", ובאחר נאמר כי מרבית משתתפיו הם אשכנזים, וכי מארגניו "מהלכים אימים" על הרבנים הספרדים ולוחצים עליהם להשתתף.

פסטיבל כרמיאל/ אורה ברפמן

התקווה פורצת לבושה בירוק

כרמיאל 94, מופע הפתיחה: "מגעיר הבריל עד לב המרחי"

בחסות סתרת כללית כל כך, התאפשר ליונתן כרמון להביא 14 תמונות מחול, שכללו כל סגנון וצעד. מנשה לברון ניצח על תזמורת המשטרה שליוותה את הערב. להקות מחול מכל הארץ הביאו ריקודי עם ישראליים מסורתיים, ובעקבותיהם ריקוד חתונה חסידי. ולאיזון מחול ספרדי, להקת ריקוד אוריינטלי ואז הגיע זמנם של הצעירים בסדרת מחולות 'רוק', ברייק דאנס ודיסקו לצלילי 'אתניקס'.

להקת הג'אז של שמעון בראון השתלבה בתמונה באופן הטבעי ביותר. אם כבר להרחיק בריקוד מעבר למחולות העממיים, הרי שלהקות ריקודי נשף מילאו היטב את החלל הענק של הבמה בשלבם שנגו בצה־צ'ה־צ'ה.

כשאור כחול הציף את הבמה שהתרוקנה, מילאו אותה באופן מרגש הגנן פטר תרטהיים והסולנית הנפלאה טליה פז, שבאה לארץ במיוחד לפסטיבל.

ניגון רוכה תרם את המוסיקה להתעמלות קרקסית, ומחול במסכות אב"כ ביטא את שנת איכות הסביבה. אחרי תקופת החושך, פורצת התקווה לבושה בירוק לטובת מפלגת הירוקים.

כשעלתה שושנה דמארי לשיר את 'אור', שבלעדיו אין פסטיבל בכרמיאל, היה זה האות לתצוגת הזיקוקין החותמת את ערב הפתיחה, הבגדול.

פסטיבל שביעי יצא לדרך.

מזג האוויר

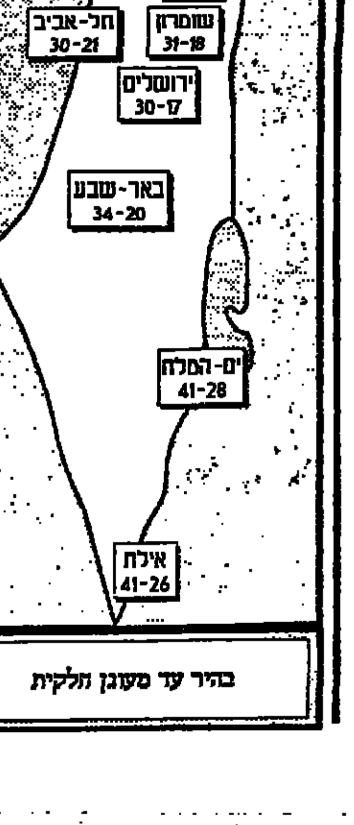

בהיר עד מעונן חלקית

מודעות
בהטבות הגדולות ביותר!!
177-022-29 29

"איפה הברפלד? איפה זווילי?" – שאלו בישיבה סוערת בסיעת העבודה בהסתדרות

מאת אפרים דוידי

ישיבה סוערת ערכה סיעת העבודה בהסתדרות בעיצומה של הוועידה, בשעות הצהריים בבנייני האומה. צירי הוועידה זעמו על כך שבפגישת הסיעה לא השתתף יו"ר הסיעה, חיים הברפלד. גם מזכ"ל המפלגה, ניסים זווילי, לא הגיע. באולם צדדי התכנסו הצירים ושאלו את עצמם – מה אנחנו עושים כאן ומי מחליט במקומנו.

מ"מ יו"ר הסיעה, מאיר גת, הצליח בקושי להשתלט על המהומה, כאשר בין חברי הסיעה הוחלפו דברים בנוסח: "תשתוק, אתה איש רם", או "מה בכלל אתה עושה פה". גת אמר: "נוצר מצב עדין עקב היעדרו של ראש הסיעה. קיווינו שחיים הברפלד יהיה פה, גם זווילי לא כאן, אני מאחל החלמה מלאה לחיים הברפלד". עוד הודיע גת, כי ביום שני בלילה נחתם הסכם קואליציוני בין רם לעבודה, ובין רם לרשימה המשותפת היהודית-ערבית. "קיים הסכם ומצבנו לא פשוט. צריך לשמור על הסיעה שלנו והמפלגה שלנו, ולהתחיל לנהל את העניינים בצורה מסודרת כדי שלא נוסיף להיות כצאן ללא רועה", אמר.

דבריו של גת הופסקו על ידי מזכירי מועצות הפועלים, ששאלו בקול רם: למה אנחנו לא היינו חלק במו"מ. מזכיר מועצת פועלי אשדוד, יהודה בן־חורש, הגדיל ודרש לבטל את רשימת נציגי העבודה למועצת ההסתדרות ולוועד הפועל, כפי שנקבעו בישיבת מרכז העבודה השבוע. הוא אמר לצירים: "אנחנו יתומים. אנחנו עדר ללא רועה. אנחנו כלומניקים, ושוב, מצווים עלינו מה לעשות". הוא דרש שהסיעה לא תאשר את שמות נציגי המפלגה למועצה ולוועד הפועל, אך הצעתו נתקלה בהתנגדות קולנית של חלק מהצירים.

במהומה שפרצה הוקראו במהירות שמות כל חברי המועצה מטעם מפלגת העבודה וחברי הוועד הפועל, כאשר גת הקפיד לציין שזו החלטת מרכז המפלגה ואין לאיש זכות לערער עליה. עוד הוסיף: "כל מי שיש לו בעיה, שיגש לישיבת המרכז הקרובה ויערער על ההחלטות".

לכתב "דבר" נודע, כי רשימת צירי הוועידה נקבעה על פי סדר הא"ב של מועמדי מפלגת העבודה. לכן, כ־500 מהאנשים הראשונים שמופיעים ברשימת המועמדים לבחירות האחרונות זכו להיכלל בנציגים בוועידה. נציגי המועצה נבחרו על פי אותה שיטה, ובמקום בו הופסקה הרשימה לוועידה.

לגבי אי־הופעתו של זווילי לפני צירי הוועידה מטעם מפלגת העבודה יש שתי גרסאות: הגרסה של דובר המפלגה, שמסר שפגישת הסיעה הוקדמה ללא ידיעתו של זווילי; השנייה של ראשי הסיעה, שלפיה השעה תואמה עם זווילי ו"הוא פשוט לא רצה להגיע", ולאחר מכן, ועל פי בקשת ראשי הסיעה, נערכה פגישה נוספת בהשתתפות זווילי, שבה הושמעו טענות קשות כלפי מפלגת העבודה ויחסה כלפי הסיעה ההסתדרותית.

חברי העבודה בהסתדרות מתחו ביקורת קשה על המזכ"ל היוצא, חיים הברפלד, על כך שלא הגיע לעבודה ו"למעשה, השאיר אותנו ללא הנהגה". מזכיר הסתדרות הפקידים, משה בירנדגן(?), אמר מפורשות: זו סיעה ללא הנהגה.

ויצמן ורמון בוועידה (צילום: רפי דלויה)

רמון הוא המזכ"ל החדש

ועידת ההסתדרות בחרה במועצה ובוועד הפועל החדש ואימצה קווי פעולה ל־4 השנים הקרובות

מאת אפרים דוידי

בתהליך מהיר בחרה אתמול ועידת ההסתדרות הי"ז את מועצת ההסתדרות, אשר בחרה את הוועד הפועל החדש. הוועד הפועל בחר בשעות הלילה המאוחרות את מזכ"ל ההסתדרות החדש, ח"כ חיים רמון, ואת יו"ר נשיאות הוועד הפועל, ח"כ רן כהן. זהו תפקיד חדש שלא היה קיים עד כה ושנוצר בעקבות שינויים מבניים במוסדות ההסתדרות.

צירי הוועידה התייחדו עם זכרו של ח"כ תאופיק זיאד, שנהרג אתמול בתאונת דרכים, ושלחה תנחומים למשפחתו, לתנועתו חד"ש ולמפלגה הקומוניסטית.

יצויין, שמזכ"ל ההסתדרות היוצא, חיים הברפלד, לא השתתף בוועידה. הברפלד הזהיר את הוועידה, ולא נשא את הנאום המסורתי של ההנהגה היוצאת. במקומו נשא את הנאום ממלא מקומו, מאיר גת. גם המזכירים הכלליים לשעבר של ההסתדרות, ישראל קיסר, ירוחם משל ויצחק בן־אהרון, לא באו לדיוני הוועידה.

במעמד נשיא המדינה עזר ויצמן נפתחה בשעות הבוקר ועידת ההסתדרות בבנייני האומה בירושלים. הישיבה הסתיימה עם בחירתו של רמון כמזכ"ל לקראת חצות. רמון איחר לתחילת הוועידה, כיוון ש"לא ידע שהנאומים הוקדמו". הנשיא ויצמן פתח את הטקס בהעדרו, וכאשר הגיע רמון, הוא "נזף" בו בבזיון(?), חיבק אותו, וסייע לו לעלות לבמה. ויצמן אמר, כי "אין בוגרים בפוליטיקה, וצריך להיזהר גם בכינויים לראשי האופוזיציה". הנשיא קרא לראשי שני המחנות הפוליטיים להיזהר בדבריהם, וציין כי חלק מהדברים היה מיותר.

סערת רוחות פרצה בוועידת ההסתדרות על רקע ביקור ערפאת. בזמן נאומו של יו"ר סיעת הליכוד בהסתדרות, ח"כ יעקב שמאי, החל להתפתח דו־שיח נוקב בינו לבין הקהל. ח"כ שמאי גינה את ראש הממשלה יצחק רבין, על שלוחץ את ידו של ערפאת ועל דבריו האחרונים כלפי סיעת הליכוד. "מי שלוחץ את ידו של רב המרצחים ערפאת לא יאמר לנו מי אנחנו, ולא יפסול אותנו", אמר שמאי.

מכיוון ספסלי סיעות רם, העבודה והרשימה המשותפת הערבית-יהודית, נשמעו קריאות בוז רמות. חלק מהצירים לא התאפקו בצעקות, ופרצו לכיוון הבמה, כשהם מנופפים בזעם בידיהם וקוראים לעבר שמאי "גזען". גם מזכ"ל חד"ש, מוחמד ברקה, התקרב אל הבמה, ודרש להוריד את ח"כ שמאי. ברקה אמר: "הוא מסית, הוא גזען והוא לא צריך להיות פה".

בצידו האחר של אולם הכינוסים הגדול בבנייני האומה החלה תגרת ידיים בין אנשי הליכוד לבין חברי ה"נוער העובד והלומד", כשאלה קוראים קריאות גנאי. הסדרנים מיהרו להפריד בין הניצים, אולם הסדר לא שב במהרה על כנו.

מיד אחרי נאומו של ח"כ שמאי, עלה לבמה יו"ר הרשימה המשותפת היהודית-ערבית, בנימין גונן, ואמר לקול קריאות בוז רמות מספסלי הליכוד: "לפני ימים אחדים הייתי בעצמי בעזה, ולחצתי את ידו של ערפאת, והוא יהיה הנשיא של מדינה פלסטינית שתקום לצידה של מדינת ישראל".

שוב קפצו נזעמים אנשי ליכוד. שמאי וגונן דיברו בפרק הזמן שהוקדש לסיעות להציג את עמדותיהן. נציג סיעת רם, ח"כ עמיר פרץ, דיבר על חשיבות המהפך בהסתדרות. הוא אמר: "אמי ואבי היו פועלים במשך שנים רבות, ואני יודע איך מעורבת ההסתדרות בכל תחומי החיים של האזרח". פרץ הוסיף, כי רבה מאד חשיבותה של ההסתדרות בחיי מדינת ישראל, אולם מעתה "לא יסתמו יותר לאנשים את הפה, וכל אחד יוכל לומר את ביקורתו על ההסתדרות".

ח"כ יעקב שמאי, נציג הליכוד, פנה לחיים רמון והזהיר אותו, כי ראש הממשלה, שהתערב במו"מ הקואליציוני, לא יתן לו למלא את התחייבויותיו לבוחר. "אל תיפול לפח שטמן לך ראש הממשלה", פנה שמאי לרמון. "הליכו אותנו שולל בהרבה הבטחות ומלל בעבר, ואני חושש שאתה וחבריך תהיו חייבים לשלטון המרכזי, ולא יתנו לכם לבצע את התיקונים שהבטחתם בהסתדרות", הוא הדגיש.

ח"כ חיים אורון מרם הציג בפני 1500 צירי הוועידה את קווי היסוד של הקואליציה החדשה בהסתדרות המורכבת מסיעתו, העבודה והרשימה המשותפת היהודית־ערבית. הוא הדגיש, כי זו הפעם הראשונה שבקואליציה בהסתדרות משתתפת הרשימה המשותפת ליהודים ולערבים. "אנו תומכים תמיכה מלאה במדיניות השלום של ממשלת ישראל, ורואים בהשוואת הציבור הערבי בישראל לשאר הציבור, יעד מרכזי במדיניותנו בשנים הקרובות", אמר.

הוועידה דחתה ברוב גדול את הסתייגויות הליכוד, וקיבלה את קווי היסוד שהציגה הקואליציה. בקווי היסוד של הוועדה המכינה הוצבו היעדים הבאים: עיגון בחוקה הסוציאלי של כל אזרח בחקיקה, קידום חקיקה חברתית, הכרה בתעסוקה כזכות יסוד, מלחמה באבטלה, הבטחת שכר הוגן לכל עובד, אחריות לצמיחת המשק, קידום רמת ההשכלה של העובד, ייצוג הולם של העובדים במקום העבודה, מאבק לשוויון הזדמנויות, שיפור איכות סביבת העבודה, הרחבת מעגל חברי ההסתדרות ודאגה לבריאות, פנסיה, מינהל ציבורי תקין, איגוד מקצועי, חוק מס ארגון שיסדיר את מקומם ותפקידם של האיגודים המקצועיים בישראל, מדיניות מיסוי, בטיחות וגהות, חינוך, רפורמה במערכת הספורט, הבטחה למסירת מידע מלא על נכסי ההסתדרות לציבור, דאגה לשוויון האישה והמיגזר הערבי ודאגה לתנועות הנוער, למורשת ישראל, לקליטה ולתהליך השלום.

ויצמן לרמון: מקווה שבעתיד תדייק יותר בהגעה לאירועים

מאת אפרים דוידי

זה לא נעים אבל אתמול זה קרה לו, לחיים רמון. הוא הגיע לוועידת ההסתדרות באיחור, כאשר נשיא המדינה, עזר ויצמן, מסיים את נאומו לפני הצירים.

ויצמן לא יתן להזדמנות כזו לעבור בשקט. הנשיא, שלדבריו מניף קופת החולים שלו הוא באור עקיבא, והוא מחזיק בפנקס ההסתדרות עד היום, העיר לרמון: "אני מקווה שבעתיד הגעתך לאירועים תהיה מדוייקת יותר".

רמון השיב לו, בלא מעט מבוכה: "אני לא מתורגל עדיין בזמנים, ולא התאמתי את עצמי ללוח הזמנים".

"אתה לא מתורגל", שאל הנשיא, הוסיף, "אולי כדאי שתתחיל להתרגל".

ויצמן סיפר, שהוא ממהר לטקס נשיאי ישראל לטקס השבעה של שופטים חדשים במערכת המשפט של מדינת ישראל, ואז פנה לעבר רמון ואמר לו: "אתה עו"ד, נכון? אולי אתה רוצה להיות שופט", ובצחוק גדול הוסיף: "אני יכול לסדר לך את זה".

רמון לא נשאר חייב ואמר לו: "הייתי עו"ד, עכשיו אני אהיה מזכ"ל ההסתדרות, אבל אני בטוח שיש כאן בקהל רבים הרוצים לראות אותי שופט, ולא רוצים לראות אותי כמזכ"ל ההסתדרות".

ויצמן הוסיף: "אנחנו הטייסים אומרים: 'לא חשוב עכשיו, אתה לוקר'", ורמון ענה: "נכון, עכשיו אני לוקר".

וכל זאת לעיני 1500 צירים מול המצלמות. דיאלוג שיתכן שדומים לו יש רק במדינה אחת, המדינה הזו.

הכתרה מוחמצת

פינלה צורמני למהפך פוליטי

מאת אמיר נוימן

כשהגיעה שעת ההכתרה של חיים רמון היה האולם, הגדול של בנייני האומה, ריק למחצה. לאחר יום של סחבת מתישה שנמשכה לשיא בתכסיסים המשפטיים-האדמיניסטרטיביים של הליכוד. היה זה פינלה צורמני למהפך הפוליטי הבולט ביותר ב־74 שנות ההסתדרות.

בשורה הראשונה של האולם, שורת המכובדים, ישבו שותפיו של רמון לסיעה המנצחת, חברי הכנסת חיים אורון, עמיר פרץ ושמואל אביטל. אף לא שר אחד, גם לא חבר כנסת מסיעתו או אפילו מבין רעיו הקרובים של רמון בעשור האחרון, פרט לח"כ חגי מירום שנכח באולם. ה"דוברמן" בפיאסקו הדרמטי היה העדרו של המזכ"ל היוצא חיים הברפלד.

באווירה קשה של השבועות האחרונים קשה היה לצפות לפרגון מצד מפלגת העבודה כלפי השלטון החדש שאחז בזיכון ההסתדרות. ובכל זאת עמדה שם באולם תחושה של החמצה. רק אחד "הדינוזאורים" של ההסתדרות, הגזבר היוצא ארתור ישראלוביץ, ישב באמצע האולם והאזין ברוב קשב לנאומו של המזכ"ל הנכנס חיים רמון.

נאום ההכתרה, הנאום הפרוגרמטי הראשון של המזכ"ל החדש, היה אמור להיות נאום ארוך יותר. בפתח דבריו הודיע רמון שהוא מקצר אותו כדי למנוע סבל נוסף מכל אלה שהמתינו עד לרגע זה. אחר כך עבר להתנצלות מקיפה ומנומסת בפני הנשיא עזר ויצמן על התקרית של הבוקר, האיחור שעליו נזף קשות. "לא הודיעו לי על הקדמת הוועידה", אמר כשהוא מתנצל, חוזר ומתנצל.

רמון שרטט את יעדי ההסתדרות החדשה כשהוא חוזר לרוב על הנקודות הידועות ממערכת הבחירות ומן השבועות האחרונים. היה מעניין דווקא לשמוע אותו מגונן על שרי הממשלה. "אני מכיר אותם מקרוב", העיד, "ואיש מהם אינו זולל שכבות חלשות לתיאבון. אני מקווה", אמר כשהוא שולח מסר מפייס אל שר האוצר שאותו יפגוש עוד השבוע לדיון ובליתי ראשון על קופת חולים, "שההתנגשויות ביני לבינו לא יותירו משקעים אישיים".

רמון אינו שוכח גם את ש"ס, שתמכו לניצחון, והסבל בדרעי נאה את דבריו. נהיה עזר כנגדה של הממשלה, הוא מבטיח, מה זה עזר כנגדו שנאמר, אם זכו – נהיה עזר, ואם לא זכו, נהיה כנגדו. ולסיום רמון אינו שוכח את קודמו ושולח לו במחווה אבירית מבמת בנייני האומה בירושלים איחולי החלמה והבראה טובה.

ראש הממשלה נאם בפני צירי הוועידה

רבין: כדי להשיג את יעדיה זקוקה הממשלה לשיתוף פעולה של ההסתדרות

צירי הליכוד שיסעו את נאומו של רה"מ בקריאות בוז

מאת אמיר נוימן

"באתי לכאן להציע את המשך השותפות בין הממשלה, בין ההסתדרות ובין המעסיקים. כדי להשיג את יעדיה, זקוקה הממשלה לשיתוף פעולה של ההסתדרות", אמר אתמול ראש הממשלה יצחק רבין, בנאום בפני צירי ועידת ההסתדרות.

לאורך כל נאומו ניסו צירי הליכוד בוועידה לשסע את נאומו, בקריאות בוז ובצעקות, אך רבין הביע זלזול רב כלפיהם, וקרא לצירי הוועידה שהתעמתו עם אנשי הליכוד, שלא לשים לב אליהם. "הם באו להפריע, אל תשימו לב אליהם", אמר.

"אני מקבל את הכרעת הבוחר בכאב, אך מתוך הערכה למשטר הדמוקרטי בהסתדרות. עלינו לקבל את הכרעות ציבור הבוחרים, יהא זה בהסתדרות או במדינה, הגיע הזמן שהליכוד ילמד זאת", אמר ראש הממשלה.

את נאומו פתח בנימה אישית ונוסטלגית. "אני מרגיש כאן בבית. אבי נחמיה היה ציר בוועידת היסוד של ההסתדרות ב־1920, והיה בין צירי ועידתה הראשונה".

ראש הממשלה לא פסח בנאומו על סקירת סדר היום המדיני של ממשלתו, וגם אתמול היתה סקירה זו כרוכה בהתפלמסות עם הליכוד. לדבריו, בכל הקשור לתהליך השלום עם הפלסטינים ועם הסורים, נכונה הממשלה ליטול סיכונים גדולים למען סיכויים גדולים. "נמשיך בכך למרות כל הצעקות וההפגנות", הגיב לצעקות המחאה של צירי הליכוד. "קיבלנו מנדט מהעם, ונמשיך בתהליך השלום", אמר.

עוד אמר, כי הממשלה הצליחה במהלך כהונתה עד כה לגרום לתמורה ממשית במישורים הכלכליים והמדיניים, והבטיח כי עד תום כהונתה תביא לתמורות גדולות הרבה יותר.

בהתייחסו להסתדרות, אמר רבין, כי כלליות ההסתדרות היא מרכיב חשוב במבנה שלה. "אינני מאמין שהיה אפשר להבריא את 'כור' בלי גיבוי ההסתדרות, וזו ההוכחה שאפשר לשקם מערכת תעשייתית. לא ניתן לעשות זאת בלי שיתוף פעולה בין ההסתדרות לבין הממשלה".

בתום נאומו בירך רבין את מזכ"ל ההסתדרות היוצא הברפלד, שנעדר מן הוועידה, ואת המזכ"ל הנבחר, חיים רמון.

צירי מפ"ם: הסיעה זנחה את העובדים

מאת אפרים דוידי

תסיסה קשה בקרב צירי מפ"ם בוועידת ההסתדרות הורגשה אתמול עקב אי בחירתם של נציגי ועדים ואיגודים מקצועיים לוועד הפועל של ההסתדרות.

בשבוע שעבר התכנס מרכז מפ"ם ובחר בהצבעה חשאית את נציגי המפלגה לוועד הפועל. להפתעת כולם, לא נכללו נציגי ועדי עובדים, מועצות פועלים, או איגודים מקצועיים. אומר איש ועדי העובדים בתעשייה האווירית, חזי פרונסקי: "רק אנשי מנגנון נבחרו, ונציגי עובדים נשארו בחוץ".

פרונסקי, יחד עם חבר אחר בוועדי העובדים בתעשייה האווירית, אלי הולצמן, שהיה חבר בוועדה המרכזת, החלו אתמול לארגן כנס של פעיל מפ"ם של מקומות עבודה וועדי עובדים, מועצות פועלים ואיגודים מקצועיים. ליוזמה הצטרפו פעיל מבאר שבע אבי אלבז, היו"ר לשעבר של ועד עובדי "מספנות ישראל" מישל אלמליח, ויו"ר לשעבר של ועד עובדי "אתא" פיני גרוב.

יצויין, שגרוב דווקא נבחר לוועד הפועל החדש, אך הוא אינו פעיל עתה במסגרת הוועד, כי המפעל נסגר. גרוב מתח ביקורת באוזני "דבר" על כך שלא נבחרו נציגי עובדים לוועד הפועל מטעם מפ"ם. הוא אמר: "זו סטירת לחי לכל אנשי הוועדים והאיגודים המקצועיים, שהגיעו למפ"ם בשנים האחרונות והתעניינו בפעילות חברתית ובפעילות בקרב העובדים, ולאו דווקא בעמדותיה המדיניות".

גרוב אמר, שעל אף שהוא עצמו נבחר לוועד הפועל, הוא יתמוך בהתארגנות חדשה שתישא את השם: "להחזיר את מפ"ם לעובדים". הפגישה הראשונה של הקבוצה תתקיים ביום ג' הקרוב בבית מפ"ם בתל אביב.

הסכם קואליציוני נחתם בין העבודה לליכוד

חדוה אלמוג מהעבודה – מזכירת נעמת בחיפה בקדנציה הקרובה

מאת יוסי ליבוביץ

קצינת חה"ן ראשית לשעבר, אל"ם (מיל') חדוה אלמוג מהעבודה, תהיה מזכירת נעמת בחיפה בקדנציה הקרובה.

זאת התברר על פי הסכם קואליציוני שנחתם שלשום בין העבודה לבין הליכוד. על ההסכם חתומות אלמוג וראש סיעת הליכוד בנעמת חיפה, חניתה שמש.

סיעת רם בנעמת, בראשות השחקנית רות סגל מתאטרון חיפה, נשארה, לפי שעה, באופוזיציה, למרות שהיתה קרובה לחתום על הסכם עם הליכוד.

ראשי רם בחיפה כועסים על ראש עיריית חיפה עמרם מצנע. בשיחות טלפון שקיים ראש העירייה עם מזכ"ל ההסתדרות הנכנס, חיים רמון, הורה האחרון לאנשיו בחיפה שלא לחתום על הסכם עם הליכוד, לבקשת מצנע. אולם כעבור יממה אחת בלבד, לאחר שרם עצרה את ההסכם, חתמה העבודה עם הליכוד.

אנשי רם טוענים כי רמון "דוחה" על התרגיל שעשה לו מצנע.

אולם, חדוה אלמוג אמרה אתמול ל"דבר", כי מצנע לא ידע כלל על ההסכם שנחתם אור ליום ראשון. לדבריה, ההסכם נחתם מכיוון שהיא הרגישה כי אנשי רם בחיפה עושים הכל על מנת למנוע מהעבודה לחתום עם הליכוד, למרות שזכתה ב־47 אחוז מקולות הבוחרים.

על פי ההסכם, הליכוד בנעמת חיפה יקבל את ניהול אחד משלושת המרכזים הקהילתיים בעיר, וכן אחד משני התיקים החשובים בנעמת.

מזכיר ההסתדרות הנכנס בחיפה, ברוך זליג(?), אמר אתמול בתגובה, כי גם ברם חושבים שאלמוג היא המועמדת המתאימה למזכירה בחיפה. הוא משוכנע, כי תיווצר קואליציה מקיר לקיר בנעמת.

דוברת עיריית חיפה אמרה בתגובה, כי מצנע אינו נוהג לדווח על שיחות שהוא מקיים בארבע עיניים.

המו"מ הקואליציוני בין העבודה ליעוד יתחדש רק כשרבין ישוב מחו"ל

מאת אמיר נוימן

המשא ומתן בין העבודה לבין יעוד לא יתחדש לפני שובו של ראש הממשלה יצחק רבין מחו"ל בסוף השבוע.

במפלגת העבודה שררה אתמול אי ודאות לגבי מועד חידוש המו"מ. עם זאת יימשכו בינתיים המגעים בין עורכי הדין של שני הצדדים בנסיון לגשר על הפערים.

אתמול לפני הצהריים נועדו חברי הכנסת של יעוד, שגב, גולדפרב וסלמוביץ', לדיון נוסף לאחר שבישיבת המזכירות שנסתיימה בשלוש לפנות בוקר אתמול נכשלו הנסיונות להשיג פשרה עם חברת הכנסת סלמוביץ', התובעת להוסיף למסמך הדרישות של יעוד סעיפים העומדים בניגוד למדיניות הממשלה כלפי ההתנחלויות בתהליך השלום.

שלשום נפגשה סלמוביץ' עם חברי כנסת של הליכוד, וביניהם ח"כ משה נסים, ושמעה מהם על אפשרויות שונות לצרפה לליכוד. גם יו"ר צומת רפאל איתן שוחח עימה, וקרא לה לשוב לצומת.

עם זאת, בכנסת הצביעו אתמול על המכשולים העומדים בפניה, אם תרצה לפרוש עכשיו מיעוד. במקרה כזה, גם אם תצטרף למפלגה אחרת, לא תוכל לקבל מימון מפלגות, וכדי להתמודד בבחירות הבאות, יהיה עליה להתפטר מהכנסת חצי שנה לפני תום הקדנציה.

קרן פרס יושב–ראש הכנסת לאיכות החיים

הענקת פרסים לשנת תשנ"ה

קרן פרס יו"ר הכנסת לאיכות החיים
מעניקה פרסים בשנת התשנ"ה בסכום כולל (בשקלים)
השווה ל–40,000 דולר, בתחומים הבאים:

א. פעילות בשירות החברה והקהילה, גישור הפערים בין שכבות האוכלוסין ומיזוג גלויות.
ב. קידום ועידוד הסבלנות, הסובלנות, הכבוד וההבנה ההדדיים והשכנות הטובה – בחינוך ובמעשה.
ג. קידום ויישום פעילות מדעית בשדה האנרגיה, לטובת החברה והמדינה.
ד. העשרת חיי החברה על ידי תרומה או יצירה בשטח האמנות וההגות.
ה. קידום הידע והתודעה של העם בתפוצות והידוק הקשר עם הגולה.

מטרת הקרן לטפח ולשפר את איכות החיים בארץ. הפרסים נועדו לעודד ולהמריץ פעילות שהחלה ויש לה המשך.

בכל תחום ותחום תפעל ועדת פרס, שתגיש המלצותיה. ההחלטה הסופית היא בידי חבר הנאמנים של הקרן.

כל אדם בישראל, וכן תאגיד או מוסד בלתי מאוגד למעט רשות מרשויות המדינה – כשיר להיות מועמד.

כל אדם כשיר להציע מועמד לקבלת פרס. המציע רשאי להציע הצעה בעילום שם, או לבקש שזהותו תישמר בסוד.

על הזוכים בפרס תפורסם הודעה בעיתונות.

לא יישלחו הודעות למציעים שמועמדיהם לא זכו בפרס.

הפרסים יחולקו בטקס שייערך במשכן הכנסת.

הצעות יש להגיש בכתב על גבי טפסים, אותם ניתן לקבל במזכירות הקרן, משכן הכנסת, ירושלים, מיקוד 91905, טל: 02–753407, בצירוף הנמקה, עד יום חמישי, י"א באלול תשנ"ד – 18 באוגוסט 1994.

פרופ' שבח וייס
יושב – ראש הכנסת
יושב – ראש הקרן

עמנואל דסין
גזבר כבוד
של הקרן

לפ"מ

מדינת ישראל
משרד התעשייה והמסחר

עסקה ברוכלות

1. חוק הגנת הצרכן מאפשר לצרכן לבטל עסקה ברוכלות.
במכר – מיום עשיית ההסכם עד שבעת ימים מיום מסירת הממכר; בשירות – אם טרם הוחל בנתינתו–תוך שבעה ימים מיום עשיית ההסכם: משבוטל ההסכם (ע"י הודעה בכתב רשום של הצרכן לרוכל) יחזיר הרוכל לצרכן את מה שקיבל לפי ההסכם והצרכן יחזיר לרוכל את הטובין.
הרוכל הוא מי שבא שלא לפי הזמנת הצרכן למקום מגורי הצרכן, או למקום שירותו הצבאי, עבודתו, לימודיו או לקרובתו.
2. בעסקת רוכלות באשראי, כשמחיר העסקה המוצעת (כולל ריבית והוצאות שונות) עולה על 50 ש"ח– חייב הרוכל לערוך הסכם בכתב עם הצרכן ולציין בו פרטים אלה:
1. המחיר במזומן
2. המחיר באשראי;
3. מהותה וסכומה של כל תוספת אחרת ליחיד, כגון דמי הובלה, מסירה, אריזה, ביטוח, התקנה, הדרכה, או שירותים אחרים
4. שיעור הריבית: על פי חישוב שנתי, שבמחיר האשראי.
5. האם המחיר צמוד לשער מטבע חוץ או למדד המחירים לצרכן או לעליית מחירו של כל דבר אחר ודרך חישוב ההצמדה;
6. שיעורי התשלום;
7. מועד מסירת הנכס או מתן השירות. אם אין הנכס או מתן השירות ניתנים בזמן כריתת ההסכם;
8. שם העוסק;
9. מען העוסק;
10. מספר עוסק מורשה לפי חוק מס' ערך מוסף התשל"ו–1976;

בעסקת רוכלות במזומן, כשמחיר העסקה המוצעת (כולל הוצאות) עולה על 25 ש"ח חייב הרוכל למסור לצרכן פרטים אלה:
שם העוסק:
מען העוסק:
מספר עוסק מורשה לפי חוק מס' ערך מוסף.

הממונה על הגנת הצרכן

אווירת יום העצמאות ביריחו

הקהל לא נתן לערפאת לרדת מהבמה ומפקד המשטרה נאלץ להגן עליו בגופו

הציפיות לאורחים רבים מכל רחבי הגדה התבדו; ערפאת נאם את הנאום המוכר וכמו בעזה ניצח על הקהל הקורא "ברוח ודם נפדה את פלסטין" כשהוא חוזר ודורש מהם לומר "פלסטין" ולא "אבו עמאר"

מאת מיכל סלע

יריחו חגגה אתמול את ביקור יאסר ערפאת בעיר בשמחה ובהתרגשות, אך בלי לצאת מהכלים. העיר קושטה בדגלי פלסטין ובתמונות יאסר ערפאת ואבו ג'יהאד. היתה אווירת חג, המזכירה את אווירת יום העצמאות, כשהמסעדות פתוחות והציבור מטייל ברחובות ויושב בבתי הקפה.

אך רוב המטיילים ברחובות היו בני העיר והכפר הסמוך עוג'ה. ממקומות אחרים בגדה באו מוזמנים רשמיים ומעט אנשים פרטיים. בעיתונות דווח כי צפוי קהל רב של אורחים מכל רחבי הגדה. מארגני הטקסים אמרו ל"דבר" השבוע, כי עדיף שלא יבואו הרבה אנשים. ליתר ביטחון הכינו תוכנית להקלת הצפיפות שכללה איסור על כלי רכב לנוע בעיר ולהוציא התחבורה באוטובוסים מיוחדים שהועמדו לרשות הציבור.

לא היה צורך להשתמש בתוכנית הזאת. בכבואות העיר חנו כמה עשרות מכוניות בלבד של אורחים וכלי הרכב, כולל הישראליים, הורשו להסתובב בכל רחבי העיר.

תושבי העיר וערפאת האשימו את ישראל בהעדר אורחים. טענו, כי צה"ל הציב מחסומים ומנע כניסה לעיר. דובר צה"ל הכחיש טענה זו. בדרכים נערכו אמנם בדיקות, אך לא נמנע מעבר. כנראה שהשידורים הישירים ברדיו ובטלוויזיה, החום הכבד ביריחו ושרידות הזימונים גרמו לכך שרק כמה אלפי אנשים המתינו לערפאת ברחובות מסוף הנוסעים לירדן במזרח יריחו.

המקום הוכשר לטקס, נבנתה בימת כבוד, הוצבו מגדלי צילום לצוותי הטלוויזיה, הונפקו תעודות כניסה מיוחדות למכובדים והזמנות בני נוער תרגלו מצעד בתופים ובחצות חלילים.

כשנראה בשמים מסוק בצבע אבן המדבר ובשוליו דגל פלסטין גדול הקהל. נערים שאגו והשיטו ידיים לשלום. תזמורת הנוער נערכה לנגינה ופלוגת שוטרים עמדה דום ברחבת הנחיתה, מול שטיח אדום.

הנחיתה התקבלה בתרועה והסדר נשמר יחסית. ערפאת צעד לאורך משמר הכבוד אל מול קבוצה של גברים, חברי מועצת הרשות הפלסטינית וראשי הממסד הדתי. כשפנה ערפאת לעבר בימת הכבוד, מוקף משמר כבד של אנשי ביטחון ושוטרים, התרגש הקהל ופרץ את גדר התיל. ערפאת התרגש אך לא נבהל. הוא צעד בידיים מורמות, מרים גם את ידו של פייסל אל־חוסייני שצעד לצדו.

טקס הנאומים נמשך יותר מדי בעיקר בשל שאגות הביניים של אלפי הצעירים שהצטופפו מול הבמה. מרואן ברגות'י, מראשי פתח שחזר זה לא כבר מגלות־גירוש, ניהל את הטקס בקריאות וברכות נלהבות לנשיא. צאיב עריקאת, הרגיל בנאומים באווירה דיפלומטית, בירך את ערפאת בשם ראשי הציבור ובשם תושבי יריחו, שעריקאת נמנה עימם.

אשה אחת הצליחה להגיע את הנשיא לגעת בו, לנשק אותו ולהתעלף, ספק מחום ספק מהתרגשות. הקהל הריע לה.

ערפאת, בקולו הצרוד, נאם את הנאום המוכר. הרבה חזרות, הרבה הפסקות, כדי לאפשר לקהל להגיב. פה כמו בעזה ניצח על הקהל הקורא "ברוח ודם נפדה את פלסטין" כשהוא חוזר ודורש מהם לומר "פלסטין" ולא "אבו עמאר".

היציאה ממקום הטקס אל בית מועצת הרשות הפלסטינית היתה קשה. הקהל לא נתן לערפאת לרדת מהבמה ומפקד המשטרה, יוסף נצר, נאלץ להגן עליו בגופו. שרשרת צפופה של שוטרים יצרה בקושי מסדרון שדרכו מיהר ערפאת לצאת והטס, ככל הנראה באמבולנס, אל היעד הבא של הביקור.

הקהל התפזר בשקט. רוב הצעירים נשארו לחגוג ברחובות ומעטים רצו בעקבות שיירת המכובדים. ביריחו, בנגוד לעזה, היו הרבה נשים בטקס וברחובות.

שירותי העזרה הראשונה בעיר התארגנו בימה ממלכתית. ביריחו בית חולים קטן ושירותי בריאות בסיסים בלבד. מועצת הבריאות הפלסטינית, שמרכזה בעזה, ארגנה מערכת מקיפה של שירותי עזרה ראשונה לכל מקרה. אנו מעזה סיפר ל"דבר", כי מעזה הגיעו חמישה אמבולנסים. אחרים הגיעו מג'נין, מיטא ומעוד כמה ערים. צוותי העזרה הראשונה התפזרו במקומות שונים בעיר על־פי תוכנית ערוכה מראש ובבית החולים הוכן ציוד מתאים, בעיקר לטיפול בנפגעי שמש והתייבשות. הצוותים טיפלו בבמה עשרות אנשים שהתעלפו מן החום, אך לא היתה כל תקרית חמורה מזאת.

במועצת הרשות הפלסטינית התקיים טקס קצר של השבעת חברי המועצה בנוכחות כמה עשרות נכבדים. ערפאת נשבע אמונים בפני ממלא מקום יושב ראש המועצה הלאומית הפלסטינית, סלים זענון. 12 חברי המועצה נשבעו אמונים בפני ערפאת.

חברי המועצה התחייבו בשבועתם להיות נאמנים לאל, לפלסטין ולעם ולפעול ככל יכולתם למען הציבור. אליאס פרייג', שיהיה שר התיירות, נשבע על הברית החדשה, כנוצרי. כל השאר נשבעו על הקוראן.

פייסל אל־חוסייני, הנמנה עם חברי המועצה, לא נשבע אמונים, כדי לא לעורר מחלוקת עם ישראל. אל־חוסייני הוא תושב ירושלים וקיבל על עצמו לטפל בענייני ירושלים.

בתום טקס ההשבעה התכנסו חברי המועצה לישיבת עבודה ראשונה ועסקו בעיקר בענייני התארגנות ובבעיות הקשורות בתעסוקת הפלסטינים ובכלכלה הפלסטינית.

לאחר הישיבה אמר נביל שעת' לעיתונאים, כי בין היתר עסקו בנושאי המשא־ומתן ותהליך השלום, שיידונו בפאריס בין ערפאת לבין יצחק רבין ושמעון פרס.

שני הנושאים העיקריים הם העברת סמכויות בגדה המערבית מידי הממשל הצבאי לידי הפלסטינים והיערכות מחדש של צה"ל מחוץ לריכוזי האוכלוסייה.

הפלסטינים ימשיכו לדרוש את המשך שחרור האסירים הפלסטינים ולצורך זה הוקמה ועדה בראשות השאם עבד אלראזק מעזה, פעיל מרכזי בפתח. עניין שחרור האסירים הוזכר על־ידי ערפאת בכל נאום, ובראש האסירים הזכיר תמיד את השייח אחמד יאסין, מנהיג החמאס, כביטוי לכך שהוא, ערפאת, מנהיג כל הפלסטינים, ללא הבדל מפלגה.

שעת' אמר עוד, כי יש להקים ועדה מיוחדת לדיון בגורל העקורים שעזבו את השטחים ב־67', או נותרו מחוץ לשטחים באותה עת בשל המלחמה. בוועדה צריכים להיות, לדבריו, נציגים של ישראל, הפלסטינים, ירדן ומצרים.

בכל הנושאים האלה צריך לקיים דיון מקיף. היישום יהיה בשלבים. "כל נושא שהדיון בו יושלם יש ליישמו ולבצעו", אמר שעת'.

"זו התחלה של מימוש החלום", אמר לאחר הטקסים ד"ר זכריא אל־אגא, מעתה שר השיכון. "זה צעד שצריך להוביל בהדרגה לביטול הכיבוש בשאר השטחים ולהקמתה של מדינה עצמאית".

שר התחבורה, עבד אל עזיז חאג' אחמד, אמר, כי בעלי התפקידים מקבלים על עצמם לעשות ככל יכולתם למילוי המשימות הכבדות של בניית תשתית כלכלית ושירותים בדרך מדינית. הוא עמד גם על הצורך לפעול בדרך דמוקרטית, לקיים פלורליזם ולשמור על אחדות לאומית.

ערפאת וחברי המועצה הפלסטינית התארחו בערבו במשרות יריחו ולאחר שסעדו שם חזרו איש איש לביתו. ערפאת טס חזרה לעזה ומשם למצרים בדרכו לפאריס.

ערפאת לוחץ ידי פלסטינים ביריחו, מוקף שמירה הדוקה (צילום: שטיין/הרדי)

מסמך הנאום

"אדמה זו היא אדמה פלסטינית – אף אחד אינו מסוגל למחוק את העם הפלסטיני"

"אנחנו צריכים להמשיך במאבק זה, עד שנקים את מדינתנו העצמאית ובירתה ירושלים הקדושה. אינשאללה, אינשאללה, נתפלל בירושלים"

מאת דן אבירן

להלן תרגום מילולי של נאום ערפאת שנישא אתמול ביריחו:

"בשם אללה הרחום והחנון... (מצטט פסוק מהקוראן).

"בני עמי, חברי, עם פלסטין היקר, אחיי, אהוביי. בראשית נאום זה, אנו אומרים מעומק ליבנו, אנו אומרים למכובדים יותר מאיתנו, אנו אומרים לחללינו הגיבורים, ובראשם החשוב שבחללים: אבו ג'יהאד. אנו אומרים להם: ההבטחה היא הבטחה, והשבועה היא שבועה (קריאות עידוד מהקהל).

"אנו אומרים לאסירינו ולעצירינו, לאסירות ולעצירות שלנו: סבלנות, סבלנות, ומאללה נבקש את עזרנו. (הקהל קורא: בנפשנו ובדמנו נפדה אותך, יא אבו עמאר. והוא מתקן את הקהל לאמור: בנפשנו ובדמנו נפדה אותך פלסטין, לא את אבו עמאר).

"כן אחי, אנו זוכרים היום אותם גיבורים הנמקים בבתי הכלא של הכיבוש.

"אני רוצה להזכיר לכם, מה שאמר קודם אחי וחברי לדרך, ד"ר סאיב (עריקאת). הוא אמר, שמאז 1897 אמרו (על הפלסטינים שהם) אדמה ללא עם, ועם ללא מולדת. כלומר, מחקו את העם הפלסטיני מן היסוד. ב־1907 נתנה אירופה כולה הסכמתה לכך. ב־1917 התפרסמה הצהרת בלפור. (כאן נאלץ ערפאת לקטוע ממושכות את נאומו בגלל התלהבות הקהל שהסתער לעבר במת הכבוד כדי להתחכך עמו).

"ב־1947 התקבלה החלטת החלוקה, וב־1967 נכבשה כל פלסטין. עלינו להיות מודעים לכך. ההחלטה היא למחוק את העם הפלסטיני מעל המפה.

"כעת לא נותר לי אלא לומר לכם, כי נמשכת המזימה למחיקת העם הפלסטיני. אבל אני אומר להם, שאף אחד איננו מסוגל למחוק את העם הפלסטיני, או להשפילו.

ילדי האבנים הוכיחו לעולם כולו, שעם זה אינו ניתן לדיכוי.

"אני רוצה לומר, כי החלטנו לכונן שלום (במקור 'סולח', במובן שלום הבורך בהתפייסות) של אמיצים, ואנו מחוייבים לו. אבל בה בעת אני תובע מהצד השני את אותה המחוייבות. המחוייבות לשלום איננה חד־צדדית. על הצד השני לדעת, שגם הוא מחוייב כשם שאנו מחוייבים לכך. מה שקרה היום, סגירת כבישים ואורים, מהווה הפרה של מחוייבות זו. הם (הישראלים) רוצים למנוע מעמנו מלהגיע לכאן. מדוע? מדוע מונעים (את) מעמנו? זו ארמתנו. עליהם להבין, כי אדמה זו היא אדמה פלסטינית, הם אינם יכולים, בשום פנים ואופן, למנוע מפלסטיני כלשהו לנוע עליה. עליהם לדעת, כי רצון פלסטיני זה הוא רצון מסוחרר ותמידי של עם פלסטין: הוי עם של נפילים. (קריאות ביניים: עד הניצחון, עד הניצחון). אבל אני רוצה לומר לכם דבר פשוט: הוי הר, רוח לא תזיז אותך כן, הרוח לא תזיז את ההר.

"כשאני אומר דברים אלה, אני נזכר בחללינו, גיבורינו, עצורינו ואסירינו. אני נזכר גם בפצועינו הגיבורים, החולים מוטלים על הזה העם הפלסטיני. [illegible] של העם. (קריאות ביניים: בנפשנו ובדמנו נפדה אותך, אבו עמאר). כמו כן חובה עליי לומר לאחיי (האסירים) המשוחררים הגיבורים: סבלנות, סבלנות, ובשים מבטחנו באללה. (קריאות עידוד). אני מודע לסבל הרב שמסבו סבלים המשוחררים. אך אני מבטיח לכם, שאני משקיע כל מאמץ כדי להסיר סבל זה מעליהם כולם. לכן אני אומר להם: ברוכים הבאים, ברוכים הבאים, ברוכים הבאים.

"אחיי, היה מצידם (מצד הישראלים) ניסיון להתמקח אותנו על האסירים והעצורים קמעה קמעה. אך אני אומר להם, ואומר זאת כאן בפניכם, כי אינני יכול להתמקח, אינני יכול להסכים להתמקחה על אחי האסיר שייח' אחמד יאסין. (קריאות התלהבות). כן, אני אומר לכם, הם ניסו לגרום לנו להתמקח על האסירים, אך אנו אומרים להם: האסירים דינם אחד, הם מכלול אחד שאיננו ניתן לחלוקה. והראשון שבהם הוא אחי האהוב שייח' אחמד יאסין.

"כן אחי, כן יקירי, יש לדעת כי נעשים נסיונות לפצל את שורותינו. הם רוצים, פועלים וחושבים, שאפשר לפצל את שורותיו של העם הפלסטיני. לכן אני אומר לכם יקיריי: אחדות, אחדות, אחדות. כן, אחדות, אחדות, אחדות. (הקהל חוזר אחריו בקריאות: אחדות, אחדות). אחדות לאומית לאחדות לאומית. כן אחיי, כולנו גוש אחד ועם אחד.

"ובכן הסכמנו, אחיי, אחדות לאומית של כל פלגי המהפיכה הפלסטינית. מחמאס ועד הג'יהאד האיסלאמי, חזית השחרור הערבית, חזית המאבק העממי, 'פידא', המפלגה הקומוניסטית הפלסטינית, החזית העממית והחזית הדמוקרטית.

"כשאני נמצא כאן ביריחו, בעיר הקדומה ביותר בעולם, אני אומר לכם: הנה מחולל מהפיכה חקלאית, מהפיכה חקלאית ביריחו, שתהיה הבסיס לבניית מדינתנו העצמאית. אני רוצה לומר לכם: אנחנו עדיין במרחק (הקהל משסע אותו בקריאות: בנפשנו ובדמנו נפדה אותך, אבו עמאר. וערפאת עונה: לא, נפדה אותך פלסטין. והקהל חוזר אחריו).

"אני אומר לכם, שאנחנו צריכים להמשיך במאבק זה, המאמץ אינטנסיבי זה, עד שנקים את מדינתנו העצמאית, ובירתה ירושלים הקדושה, אינשאללה, אינשאללה נתפלל יחד בירושלים.

"אני חוזר ואומר שנית, אחיי, השבח לאל במרומים ועל אדמת השלום. מצטט פסוק קוראני לאמור: 'אללה אוהב את אלה הלוחמים למענו'. אנו רוצים להשפיע טובה על אלה שקיפחו, ולהעמידם בראש העם ולהוריש להם את הארמה. נמשיך יחד עד שנתפלל בירושלים, עד שנתפלל בירושלים".

הושבעו חברי מועצת הרשות הפלסטינית

מאת מיכל סלע

אלה חברי מועצת הרשות הלאומית הפלסטינית שהושבעו אתמול לתפקידיהם:

יאסר ערפאת, היושב ראש ונושא תואר נשיא.

יאסר עמרו, שר החינוך.

ד"ר ריאד זענון, שר הבריאות.

מוחמד נשאשיבי, שר האוצר.

אינתיצאר אל־וזיר, שרה לענייני רווחה ונשים.

פרייח אבו מדיין, שר המשפטים.

ד"ר זכריא אל־אגא, שר השיכון.

צאיב עריקאת, שר לענייני עיריות.

ד"ר עבד אל־עזיז חאג' יחיא, שר התחבורה.

ד"ר עזמי שועייבי, שר לענייני ספורט ונוער.

עבד אל־חפיד אל־אשהב, שר התקשורת והדואר.

אליאס פרייג', שר התיירות והארכיאולוגיה.

נביל שעת', שר לענייני פיתוח וקשרי חוץ.

נכח בטקס חבר המועצה פייסל אל־חוסייני מבלי להישבע אמונים.

נעדרו מן הטקס: סמיר גושה, יאסר עבד רבו, שר ההסברה ומוחמד קריע (אבו עלאא), שר הכלכלה.

ג'מיל א־טריפי, ראש צוות המשא ומתן לעניינים אזרחיים, קיבל מינוי של שר ללא תיק.

העלו שמות שונים לתפקידים בכירים במשרדים. נעים אבו אל־חומוס, למשל, יהיה ככל הנראה המנהל הכללי של משרד החינוך. היום הוא משמש יושב ראש המועצה הפלסטינית העליונה לחינוך והשכלה.

הליכוד: רבין מאבד כושר דיבורו כשצריך להגיב על דברי ערפאת

מאת אמיר נוימן

הליכוד מגנה את הממשלה על שתיקתה נוכח הצהרת ערפאת בדבר הקמת מדינה פלסטינית שבירתה ירושלים.

בהודעה שפרסם אתמול תקף דובר הליכוד את ראש הממשלה רבין על כך שאינו מהסס, לדבריו, לפלג את העם ולהסית נגד האופוזיציה, אך מאבד את כושר דיבורו כל אימת שצריך להגיב על דברי ערפאת.

אל־שאפי מצדיק את תנאי המדינות התורמות

רבת־עמון (עי"ר־אי.אף.פי) – חיידר עבד אל־שאפי, שכיהן בעבר כראש המשלחת הפלסטינית לשיחות השלום עם ישראל, הגן על זכותן של המדינות התורמות לדרוש מאש"ף נקיטת הסדרים הברורים כדי להבטיח שימוש נאות בכספי הסיוע.

"זכותן של המדינות התורמות לדרוש מהמנהיגים הפלסטינים את ההסדרים הדרושים שיבטיחו כי השימוש בכספי הסיוע יתנהל כסדרו", אמר אל־שאפי.

ערפאת הביע תרעומת על כך שהבנק העולמי מעכב את העברתם של מאות מיליוני דולרים לשיקום שטחי האוטונומיה.

מבין 720 מיליון הדולר שהובטחו השנה, שוחררו רק 47.5 מיליון דולר. הבנק העולמי דורש נהלים קפדניים ביותר בניהול הכספים הללו.

זירת ההתנגשויות בדרך ליריחו

מאת דניאל בן־סימון

ההתחלה לא הבטיחה טובות. כבר בצומת של מעלה אדומים התפרשו כמה עשרות מתנחלים בניסיון לשבש את התנועה לעיר הפלסטינית. השוטרים חסמו אותם. כעבור חמש דקות נסיעה נתקענו בפקק ארוך כששלט "עצור" קידם את פנינו.

נסעתי במכוניתו של סגן שר הבריאות, נוואף מסאלחה, שהוזמן על־ידי יאסר ערפאת להשתתף בקבלת הפנים ביריחו. מסאלחה, אדם עצור ומאופק בדרך־כלל, הפגין הפעם אקטיביות. הוא יצא מהמכונית וצעד לעבר השוטרים. גם פייסל חוסייני עמד שם וניהל עימם ויכוח ער. סגן השר וחוסייני התחבקו בחום. כעבור כמה דקות איפשרו השוטרים לשתי המכוניות לעבור את המחסום.

לקראת הצומת של מצפה יריחו התמר עשן לשמים. שיירה ארוכה של מכוניות השתרכה לאורך מאות מטרים. ברדיו דיווחו על הפגנה סוערת של מתנחלי מצפה יריחו. המכונית שלנו עקפה שוב את השיירה ונעצרה ליד זירת ההתנגשויות. עשרות מתנחלים עמדו שם וחסמו את הכביש. שיירים של צמיגים בוערים נפרשו לאורך הכביש. מפלסת צה"לית עמדה לטאטא אותם. אלא שילדי המתנחלים טיפסו על הכף העגולה ונערמו עליה כאשכול ענבים.

דגלי אש"ף מקדמים את פני הבאים ליריחו. מאות שוטרים חבושים כומתות בשלל צבעים נפרשו לאורך הכביש. רק מכוניות של מוזמנים הורשו לעבור את המחסומים המאולתרים. מרכז העיר לבש חג. כרזות ברכה התנוססו מכל עבר. תמונותיו של ערפאת הודבקו לצד אלה של אבו ג'יהאד. מדהים עד כמה האיש הזה, שחוסל על־ידי ישראל לפני כמה שנים, עדיין חי בעיני הפלסטינים. תנועת המכוניות הוגבלה עד מאוד. אלפי תושבים עשו את דרכם לעבר זירת האירוע המרכזי.

לא היו בידינו הזמנות לקבלת הפנים. במכוניתו של מסאלחה נעצרנו בכניסה לבניין השב"כ המקומי. מאות אנשים המתינו בפתח כדי לזכות בכרטיס כניסה לגן־עדן. הוכנסנו ללשכתו של ג'יבריל רג'וב, ראש השב"כ הפלסטיני. הוא חיבק את מסאלחה בחום ונישק אותו בשתי לחייו.

רג'וב לבש מדי צבא לכבוד בואו של הבוס. הוא נכנס למכונית המרצדס שלו כשאנו דולקים אחריו.

הושבנו בשורה המיועדת לאח"מים, לצד בימת הכבוד שממנה עמד ערפאת לשאת את דבריו. כל המי ומי של החברה הפלסטינית ישבו שם. עשרות קונסולים לבושי חליפות מחויטות המתינו בדריכות לנחיתת היושב ראש. ממול ניצבה התקשורת הבינלאומית על מאות אנשיה. עשרות צוותי טלוויזיה התמקמו על מגדלים מאולתרים שהשקיפו על הבימה המרכזית.

בסביבות תשע וחצי הופיע ההליקופטר של ערפאת מעל שמי העיר. אלפי המוזמנים קמו על רגליהם וקראו קריאות שמחה. הליקופטר של צה"ל ליווה אותו במרחק מה. אחרי שסקר את המצעד הצבאי, פנה ערפאת לעבר הבימה. הוא צעד לצדו של פייסל חוסייני כשהוא מוקף עשרות אנשי ביטחון. השניים הניפו את ידיהם אל־על לאות ניצחון. ההמונים נקלעו לאקסטזה למראה היושב ראש.

לאט לאט החל הסדר להיפרם. מאות פלסטינים הצליחו להתפלח מתחת לחגורת השוטרים והתמקמו מול הבימה המרכזית. כמו בעזה, גם כאן לקח כמחצית השעה עד שערפאת פתח את פיו. החום המקומי הידוע לשמצה היכה בעוצמה. 40 מעלות נמדדו ביריחו. הצפיפות והחום רק הגבירו את מועקת המחנק שרבצה מסביב. המוזמנים הצטיידו מבעוד מועד בממחטות ובקבוקי שתייה.

בתום הטקס פנה ערפאת לעבר המדרגות היורדות מהבמה. אום ג'יהאד צעדה לידו וגם פייסל חוסייני. אלא שההמונים רצו לגעת בסמל של התחייה הפלסטינית. מאות מהם הדפו את השוטרים וחסמו אותו ופמלייתו. ערפאת לבש ארשת חמורה על פניו. במשך דקות ארוכות הוא עמד על סף המדרגות כשהוא תקוע בין אנשי הביטחון שלו ובין המסה שאיימה להתקרב אליו. רק לאחר מאמצים רבים הצליחה הדבוקה האנושית לפלס את דרכה לעבר המרצדס. כמה מהמוזמנים התעלפו מחום ומחנק. צפירות האמבולנסים הדהדו בעוצמה רבה כדי לחלץ את הנפגעים. רק כשהפמליה של ערפאת עזבה את המקום הורגשה בריזה במקום הלוהט הזה.

וורן כריסטופר: ביקורו של יאסר ערפאת ביריחו – מרגש

"שובו של יו"ר אש"ף לגדה המערבית לאחר שנות גלות רבות, מהווה סימן לכך שחיי הפלסטינים החלו להשתנות"

דנוורה (עיר). – "היה ממש מרגש לראות הבוקר את ערפאת ביריחו. זהו צעד חשוב מאד קדימה", אמר אתמול שר החוץ האמריקאי, וורן כריסטופר, בראיון עיתונאי.

כריסטופר הוסיף, כי שובו של ערפאת לגדה המערבית לאחר שנות גלות רבות, מהווה סימן חשוב לכך שחייהם של הפלסטינים החלו להשתנות בצורה משמעותית.

לדבריו, יתכן שבמסעו הקרוב לאזור יבקר בגדה המערבית, ואז "יהיה טבעי" להיפגש עם ערפאת שם. "אני בודק כל נפגש איתו כל פעם שאני מגיע לאזור", אמר כריסטופר.

הוא אמר כי יש "דמוים" שערפאת יקים את המטה הכללי שלו בין עזה ויריחו, וציין: "זהו צעד נוסף ביישום הברות העקרונות. מתחילים לראות בשטח שינויים ושיפורים".

בהתייחסו לתהליך השלום בין ישראל וסוריה, אמר כריסטופר: "אני חושב כי המסע שלי ב־17 ביולי יהיה מסע חשוב. זו הזדמנות חשובה להתקדמות גם במסלול הסורי וגם במסלול הירדני, וזה הרגע הנכון להתקדמות".

הרב הירש עם פייסל חוסייני ביריחו (צילום: הרדי)

מינהל התעופה האזרחית חוקר נסיבות נחיתת החירום של ה"בואינג 707"

מאת אריה ארד

סגן החוקר הראשי של מינהל התעופה האזרחית, אודי דיין, מונה לחקור את נסיבות נחיתת החירום של ה"בואינג 707" שלשום בערב בשל כרנסע פנום. המינוי נעשה על־ידי חגן ליס, מ"מ ראש מינהל התעופה מנחם שרון, הנלווה לביקורו של שר התחבורה ישראל קיסר בארה"ב.

בחקירת הפרשה יושם דגש על מידת אחריותה של התעשיה האווירית לאירוע, שכן המטוס יצא למבחן לאחר שטופל בחטיבת הבדק. בתעשיה האווירית אומרים שזו בדיוק מטרתה של טיסת המבחן, לוודא שהכל תקין ולגלות תקלות.

הכל מדברים בשבחם של טייס המבחן הראשי של התעשייה האווירית, מנחם שמול, ושל פקחי מגדל הפיקוח בנמל בן־גוריון. שמול שלח אתמול מכתב הערכה למנכ"ל רשות שדות התעופה, מוטי רבי, שניצח אישית על מבצע הנחיתה בעזרת מנהל הנמל, שאול חן.

אנשי תעופה ציינו את נסיונם ומיומנותם של רבי ושמול. רבי היה מנהל נמל בן־גוריון לפני שקודם למישרת מנכ"ל הרשות, וחן היה סמנכ"ל הנמל וירש אחר־כך את רבי. "אין דבר השניים לא טיפלו בו בתחום ניהול נמל תעופה ברגיעה ובחירום", אמר טייס בכיר.

במכתבו למנכ"ל הרשות כותב שמול: "ברצוני להעביר באמצעותך את הערכתי האישית שלי ושל אנשי הצוות הנוסעים שהיו במטוס לכל אנשי רשות שדות התעופה שהיו מעורבים במתן סיוע למטוס ולחילוצו. הערכה מיוחדת ותודה אבקש להעביר לאנשי כיבוי האש של נמל בן גוריון, שהוכיחו כי יש על מי לסמוך כשצריך".

על הטייס הראשי שמול אומרים, כי הנחית את המטוס "נחיתה אמנותית". להערכת אנשי מקצוע היתה זו נחיתה מורכבת ביותר. היא חייבה, לדבריהם, מיומנות עצומה, "תחושת־אוויר", קור רוח ואומץ לב.

אתמול התברר, כי לנמל בן־גוריון הגיעו שש מכוניות כיבוי עם 30 כבאים מיומנים ועם 52 אלף ליטר מים וחומרי כיבוי משלימים. כן הגיעו שלושה אמבולנסים ושני מסוקים של חיל האוויר. הוכנו שלושה צוותי כיבוי ושני צוותי פריצה למטוס למקרה הצורך. במקום הוצבו אמצעי תאורה מיוחדים למקרים כאלה. כלי רכב דלקו אחרי המטוס מרגע נחיתתו ועשר שניות לאחר שנעצר החלו להתיז עליו חומר מכבה למנוע דליקה.

נחיתת חירום נוספת בוצעה אתמול בנמל בן־גוריון בשלום, הפעם על־ידי "בואינג 767" דו־מנועי של סי.זו.איי, שהביא מפאריס 160 נוסעים.

סמוך לשעה ארבע הודיע הקברניט למגדל הפיקוח, שבשל תקלה הוא נאלץ לכבות אחד משני מנועיו של המטוס וכי הוא עומד לנחות כשרק מנוע אחד פועל. הוכרז מצב חירום עם כל המשתמע מכך, אולם שני הטייסים הצליחו להנחית את המטוס בשלום עם מנוע תקין אחד.

איגוד הטייסים הבינלאומי, בכלל זה טייסי ישראל, מתריע זה שנים רבות על הסכנות הנובעות מהסתמכות על שני מנועים בלבד ועל איוש הקוקפיט בשני טייסים בלבד, אפילו בגדולים ובחדישים שבמטוסים. הם מצביעים על תאונות שונות שהיו יכולות להימנע אילו היה בקוקפיט אדם נוסף.

גם ב"בואינג 400־747" רק שני טייסים ובגדול וארוך הטווח שבין מטוסי הנוסע, ב"בואינג 777", שיוכל לשאת יותר מ־500 אישים, יהיו רק צמד טייסים וצמד מנועים. "אל־על מציאה על טעויות בתכנון ה־400־747 בסכומים השווים ל־400 שנות משכורת של טייס", אמר אמש אחד מטייסי "אל־על".

רבין ב"ספר השנה של העיתונאים":

הדור החדש פורץ את כללי האתיקה; צבע דם מוכר כנראה יותר עיתונים

(עי). – בראיון ל"ספר השנה של העיתונאים", שהופיע אתמול, אמר ראש הממשלה, כי בגלל התחרות המסחרית בין העיתונים גדל דור של עיתונאים שפורץ כל גדר וכללי אתיקה. לדבריו, "אם השיחות החשאיות באוסלו היו דולפות לעיתונות, לא היינו מגיעים להסכם".

"העיתונות היום איננה רק עניין של העברת מידע. המרכיב המסחרי הוא דומיננטי וקיימת נטייה בחלק מהעיתונות להבהבות ולכותרות ענק צבעוניות. צבע דם מוכר כנראה יותר עיתונים", הוסיף רבין. לדבריו, התקשורת אינה עוסקת מספיק בנושאים הקיומיים החיוניים למדינה.

בהתייחסו לביקורת שהושמעה כלפיו על השימוש בביטויים, כגון בבל"ת, קקלאנג, קשקוש, פרופלור וכו', אמר רבין: "לפי התגובות שאני מקבל, בעל פה ובכתב, לא נראה לי שהביטויים הללו הרעידו את אמות הסיפים. לכל היותר, הם מספקים כותרות רעשניות ליום, לפעמים ליומיים".

את רבין ראיינו רוני גוטמן, מנכ"ל אגודת העיתונאים, ויוסי טהר, עורך "ספר השנה של העיתונאים". הספר מייחד מקום בולט לסקירת תהליך השלום בתקשורת, ו"לחיים הקשים" בהסתדרות ובפוליטיקה.

מובטלים בעזה: אם לא תהיה עבודה תפרוץ אינתיפאדה חדשה

(עיר). – מאות צעירים ניסו אתמול להידחף לתורים בעזה כדי להגיע ללוח שבו נרשמו מקבלי הרשיונות לעבודה בישראל.

שובו של מנהיג אש"ף אינו בראש סולם העדיפויות של המובטלים העומדים בשמש היוקדת מחוץ למשרד העבודה הפלסטיני ברצועת עזה. כל רצונם הוא לקבל עבודה, ולרובם ישראל היא המקום היחיד שאליו הם יכולים ללכת.

חמישה ימים לאחר שובו של ערפאת לאזורי האוטונומיה בעזה אמרו רבים, כי הם מאוכזבים מהעובדה שהאיש שציפו ממנו כי ישנה את חייהם חזר לעזה ואמר שאין לו כסף.

"אבו עמר (ערפאת) חזר אלינו חסר פרוטה. חיכינו לו זמן כה רב והוא חזר בידיים ריקות", אמר איסמאיל אל איסראם, המובטל כבר למעלה משנה.

האנשים נאספו מסביב ללוח המודעות, חיכו עד שעת הסגירה והלכו לבתיהם באכזבה. רבים אמרו כי הם חוזרים על שיגרה זו מדי יום בששת החודשים האחרונים.

"כל עוד אין עבודה, אנו אומרים לאבו עמר כי המצב ילך ויחמיר. האנשים יתקוממו, יהרגו ויגנבו. אם לא יהיו לנו מספיק מקומות עבודה תהיה אינתיפאדה חדשה", אמר איסראם.

"איננו זקוקים למילים שירימו לנו את המורל. אנחנו רוצים כסף כדי להאכיל את ילדינו. מילים לא יכולות לבוא במקום לחם", אמר עבדאללה מחמוד, גם מובטל.

קלאוס חורת, מנהל סוכנות הסעד והתעסוקה של האו"ם בעזה, אמר, כי הבעיה הדוחקת ביותר של השלטונות הפלסטיניים היא האבטלה. עליהם ליצור מקומות עבודה לכ־65 אלף עובדים שנאסר עליהם לעבוד בישראל.

"אנשים אלה רוצים לראות בשיפור המצב הכלכלי", ציטט דיפלומט אחר את דברי ערפאת לדיפלומטים. "הם רוצים עבודות ומשכורות. אם הם לא יקבלו אותם, הם יגיבו".

חוקרי הרשות לני"ע הדיחו את אילון צברי להדיח עד – טוענת פרקליטתו

מאת אלי ברנר

חוקרי הרשות לניירות ערך הדיחו את אילון צברי להדיח עד – טענה אתמול בבית המשפט המחוזי בתל אביב עו"ד פנינה דבורין, המייצגת את צברי, סמנכ"ל לשעבר של "גמולות", חברת השקעות של בנק הפועלים, שמתנהלת נגדו חקירה בחשד כי הריץ מניות כדי לעשות רווחים לא כשרים משינויי שערים. דבורין ציינה כי חברו של צברי, ניראל בן־יוסף, סיכם עם הפרקליטות להיות עד מדינה במשפטו של צברי.

צברי שנעצר לפני שבועות אחדים למעצר־בית, נעצר שוב על ידי חוקרי הרשות לניירות ערך בחשד להדחת עד ושיבוש הליכי משפט. אתמול ביקשה הרשות להאריך מעצרו עד תום ההליכים ובמקביל להאריכו ב־15 יום בתיק העיקרי של הרצת המניות.

בבקשת ההארכה הראשונה טענה התובעת כי צברי ניסה להדיח את בן־יוסף למסור עדות שקר בחקירה בעניין העברת כספים בשבילו להפקדה בבנק בשווייץ וכך גם לגבי העברת נכסים בבעלותו הרשומים על שמות אחרים.

צברי, כך נטען, ניסה לשכנע את ניראל לומר בחקירה כי מעולם לא ביצע בשבילו שירותים אלה. באוזני השוטרים העיד צברי לניראל כי אם לא יעשה כדבריו, הוא צפוי למאסר של חמש עד שבע שנים בשל עבירת שוחד. "אין לצברי מורא מפני החוק והוא עלול לפעול למניעת עדויות נגדו ולהמשיך לשבש את מהלך החקירה", אמרה התובעת.

עו"ד דבורין, שהצטרפה להגנת צברי ליד עו"ד שוקי שטיין, טענה כי בן־יוסף, המנהל חברת סחר יהלומים בגרמניה, הסכים להיות עד מדינה כדי להתחמק מחלקו בעבירות הרצת המניות, פנה לצברי בהנחיית חוקרי הרשות. ניראל טלפן לצברי ואמר לו כי הוא מדבר בשם יגאל, הנחקר בפרשה אף הוא, המבקש ממנו הנחיות מה לומר לחוקרים. צברי ביקש זמן למחשבה. החוקרים הנחו את בן־יוסף כיצד להדיח את צברי.

"זו קלאסיקה של מדיח שהודח להדיח. צברי בכלל לא רצה לתת ליגאל גרסה. הוא אמר לניראל 'תרגיע אותו' (את יגאל)". דבורין טענה כי רק השיב לשיחות הטלפון של ניראל. כן ציינה כי צברי אכן עבר עבירות הרצה, אך זו עבירה קטנה וכי הרשות הפילה אותו בפח בפרובוקציה בלתי אפשרית. היא טענה כי בעובדה שצברי מימן יועצת משפטית ואף את כרטיס הטיסה שלה לחו"ל אל בן־יוסף, אין בעיה שהרי הם שותפים לאותן עבירות", טענה.

דבורין טענה עוד כי אין הצדקה להאריך מעצרו של צברי שכן החקירה הסתיימה. כל המסמכים נתפסו, צברי אינו כופר בעבירות וההגנה אינה מתכוונת לחקור את העדים אלא לטעון טיעונים משפטיים כך שאין יותר אפשרות להדיח עדים. לחיזוק טענתה כי עבירת הדחת עד אינה חמורה הגישה לבית המשפט תקדימים בהם העונש המירבי על עבירה דומה היה שלושה חודשי עבודות שירות.

השופטת ברכה אופיר דחתה את מתן החלטתה ל־11 ביולי וקבעה כי עד מועד זה יישאר צברי במעצר. בהסכמת הצדדים החליטה, כמו כן, כי במועד זה תישמע גם בקשת הרשות לניירות ערך להאריך את מעצרו בחשד להרצת מניות.

לבקשת המעצר צורפה הסכמת היועץ המשפטי לממשלה, מאחר שמדובר בתקופת מעצר כוללת של יותר מ־30 יום.

בנות שלישיית הרוק האמריקאית, "בייבז אין טוילנד", הגיעו אתמול ארצה לביקור בן ארבעה ימים, שבמהלכו יופיעו היום ומחר בירוקסן. "בייבז אין טוילנד" מנגנות רוק בוטה, אולם במסיבת העיתונאים שהתקיימה אתמול התגלו כבחורות חביבות ומלאות שמחת חיים. השלוש דוחות מתוך כל הקשר פמיניסטי להצלחתן ויוצאות כנגד אופנת הפוליטיקלי קורקט השוטפת את ארה"ב. "זה כמו דיקטטורה", אומרת קט ביילנד, סולנית ומנהיגת ההרכב, "לומר מה נכון ומה נורמלי." חברות השלישייה רוצות שיתייחסו אליהן כלהקת רוק לכל דבר, ללא קשר למינן. מקהל ישראלי הן קיבלו מכתבים בעבר. עם אחת מהכותבות רצתה ביילנד לדבר, אולם בשמעבר השני של הקו ענתה לה בעברית מכונה אלקטרונית, והיא ניתקה. "בייבז אין טוילנד", שהגיעו לכאן מפסטיבל בקופנהאגן, יופיעו ביום שישי לאמסטרדם (אלון כספי, אילן אוסטרוייבר/ ישראל סאן)

שנתיים מאסר למפקח במס הכנסה על קבלת שוחד

טען: לא היה יחיד בפעולותיו ו"אין לצפות ממנו להיות ארנבת במאורת נחשים"

(עתי"ם). – אליהו אברהם (45) מחולון, שעבד כמפקח במס הכנסה בפקיד שומה תל אביב 2, הורשע אתמול בקבלת שוחד מנישומים ונידון לשנתיים מאסר בפועל ושנה על תנאי.

התביעה טענה בבית המשפט המחוזי בתל אביב כי בין 86' ל־90 הציע לנישומים רבים להכין ולהגיש בשבילם דו"חות למס הכנסה בתשלום, וכן הציע להם כי ישלמו לו בעד הקטנת השומות שלהם. במשך הזמן נפוצה שמועה כי הוא לוקח שוחד ונישומים רבים החלו להגיע אליו.

באותן שנים ביצע שירותים שונים לעשרות נישומים בתשלום ונטל שוחד באלפי ש"ח מנישומים רבים תמורת הקטנת שומותיהם או טיפול אחר.

אברהם דאג לכך שהמסמכים שהכין לנותני השוחד ייכתבו על ידי בני משפחתו מחשש שמישהו מעובדי המשרד יזהה את כתב ידו לוא עשה זאת. כן דאג להציג בפני הנישומים, מהם גבה את כספי השוחד, מצג שווא לפיו מדובר בשירותים שגרתיים שהוא מגיש להם מחוץ לשעות העבודה שלו וכי אין בכך שום דבר יוצא דופן.

אברהם טען להגנתו כי לא היה יחיד בפעולותיו והדגיש כי "אין לצפות ממנו להיות ארנבת במאורת נחשים".

עוד טען כי ביקש להכין את עצמו לקראת פרישתו מעבודתו במס הכנסה וליצור לעצמו קהל לקוחות מבין אלה שנזקקו לשירותיו בעת עבודתו.

● **משרד הפנים** אישר כי גובים מטעם מועצת אור עקיבא יחלו בקרוב במבצע לגביית חובות ארנונה. נמסר כי חובות התושבים מסתכמים ביותר משני מיליון ש"ח. המבצע יכלול גם מתן הנחות במסים לזכאים ופריסה גדולה של החובות ללא חיוב בריבית. (אורי שרון).

נשיא בית משפט השלום בירושלים פסל את עצמו ממשפט על לשון הרע

(עתי"ם). – נשיא בית משפט השלום בירושלים, השופט אליהו בן זמרה, פסל את עצמו מלשבת בדיון בתביעת לשון הרע, שהגיש מנהל הביטוח הלאומי באילת, שלמה מור, נגד "הארץ" ונגד עיתון "העיר" באילת.

התביעה נסבה על כתבות שהתפרסמו בעיתונים אלה, שעל פיהן יוחסה למור גניבת כרטיסי טיסה מהביטוח הלאומי לשימושו הפרטי.

באי־כוח "הארץ", עוה"ד תמיר גליק ומיכי מתר, טענו בבקשה לפסילה, כי השופט בן זמרה הציע להם, בדיון בלשכתו, לבטל שלושה עמודי פרוטוקול בהחלטה בקשר לאי־קבילות עשרות מוצגים של ההגנה. זאת, בתמורה לביטול הוצאות משפט על סך 2,900 ש"ח, שנפסקו לחובת הנתבעים במהלך המשפט. "באמצע הדיון, בשעת לילה מאוחרת, על כוסית יין פנטזיה, שהגיש השופט בלשכתו, הציע השופט עסקת חבילה זו", טענו עורכי הדין.

השופט בן זמרה נענה לבקשת הפסילה, תוך שהוא דוחה את טענות הנתבעים כלפיו. בהחלטתו ציין כי פסל עצמו, ביוזמתו, תוך הבעת מורת־רוח מהתנהגות עורכי־הדין בנסיונות לגבש הסכם פשרה שהתנהלו בלשכתו. זאת, "כאשר לעתים השופט גם מציע להם כיבוד כגון שתייה קלה, שהוגשה על־ידי לכל הנוכחים, באחד מנסיונות הפשרה".

השופט בן זמרה אמר עוד בהחלטתו כי מאחר שהנתבעים עשויים לחשוב, שהחלטותיו בעתיד ופסק דינו ישפטו מיחסו האישי לעורכי הדין, שפגעו במרקם היחסים שבין עורכי הדין לבין בית המשפט, הוא פסל עצמו מדיונו.

למרות הפסילה, דחה השופט בן זמרה את נימוקים של באי־כוח "הארץ" שצורפו לבקשה. נימוקים אלה התבססו על הטענה כי השופט גיבש עמדה מוקדמת באשר לנושא התביעה, כשאמר באחד הדיונים כי "ברור שזו, שהתובע אינו טלית שכולה תכלת, אך מדובר במעשים שכמעט כולם בשירות הציבור עושים כמוהו, ולרוע מזלו, דווקא נגד התובע פתחו בחקירה".

עוד נטען בבקשה כי השופט פגע בהגנה בכך שפסל, ללא בדיקה, עשרות מוצגים של ההגנה, שחלקם לא הונח כלל על שולחנו. עוד נטען כי השופט מנע חקירה נגדית של עדים בעשותו שימוש בלתי־פוסק בשוט ההוצאות. בעניין זה נטען כי 17 פעם במשפט איים השופט בפסיקת הוצאות ופסק הוצאות מצטברות בסכום של 2,900 ש"ח וצמצם את ההוצאות ל־500 ש"ח, לאחר שראה כי הרחיק לכת.

בהחלטתו אמר השופט כי טענות אלה אינן נכונות. עו"ד גליק הציע לעלות על דוכן העדים ולהעיד בשבועה, שכל האמור בבקשה אמת, אך השופט לא נעתר להצעה.

תשע שנות מאסר על גניבות מכוניות בשרון

(עתי"ם). – תשע שנות מאסר בפועל נגזרו אתמול על יהודה שמעוני (24) מהרצליה, על גניבות כלי רכב, פירוקם, הצתתם ושימוש בהם לעבירות פליליות. גזר הדין ניתן על ידי השופט המחוזי אמנון סטרשנוב בבית המשפט המחוזי בתל אביב.

מדובר בעשרות מקרים של גניבות מכוניות מכפר סבא, הרצליה, רעננה, הוד השרון ורמת השרון. בחודשים הללו שימשו כלי הרכב הגנובים להוספת תיקים מחיירות ועבירות אחרות.

הכנופיה, שכללה גם שניים מנתניה, נהגה לגנוב ממתרחצים בים מפתחות של מכוניותיהם ולגנוב את הרכב ממקום חנייתו.

הגנבים פירקו את המכוניות, מכרו את החלקים לסוחרים והציתו אותן בשרון ובשומרון. בסך הכל נחשפו 26 מקרים בעקבות עבודה מאומצת של צוות חקירה במחוז מרכז בראשותו של ברוך ישביל.

רב החובל אייק אהרונוביץ', שהצליח להלץ את ספינת המעפילים ההיסטורית אקסודוס ב־1947 מבריטניה בדרכה לישראל, השתתף בהפלגה של "אקסודוס 94", מפעל חינוכי של המחלקה לנוער והחלוץ בהסתדרות הציונית העולמית. 600 בני נוער מתנועות נוער ציוניות מארה"ב שהשתתפו בהפלגה, שחזרו, במשחקים ובליצנות, את חוויות המעפילים והמאבק עם הבריטים. בתמונה: אייק אהרונוביץ' עם הניבה מארה"ב על סיפון אקסודוס 94

מנהל בתי המשפט

השופט צבי הכהן לא הפר את החוק או את כללי האתיקה בהתארחו במלון מוריה באילת

(עתי"ם). – מנהל בתי המשפט, השופט יצחק רביבי, קבע כי שופט בית המשפט המחוזי בתל אביב, צבי הכהן, לא הפר את החוק או את כללי האתיקה בהתארחו במלון מוריה באילת.

בכתבה שפורסמה ב־10.6.94 ב"גלובס", נמתחה ביקורת על השופט הכהן בעניין זה ועל כן נדרש מנהל בתי המשפט לערוך את הבדיקה. הוא מצא כי בנו של השופט, עו"ד איתי הכהן, שהוא גם חזן, התקשר ב־93' עם מלון מוריה פלזה באילת כדי לערוך שם סדר פסח. התמורה ניתנה על ידי המלון לא בתשלום מזומנים, אלא על ידי אירוח במלון. סוכם כי במלון יתארח עו"ד הכהן ומשפחתו, אחיו ואחותו וכן הוריו, השופט הכהן ורעייתו, אשר הוזמנו על ידי בנם להתארח במקום כדי להיות עימו בסדר.

מנהל בתי המשפט מצא שלא היה כל הסדר כספי או סיכום ישיר בדבר אירוח במלון בין השופט הכהן למלון והכל נעשה במסגרת התמורה שנתן המלון לבנו.

בשלב מאוחר יותר עלתה שאלת בקשת סמנכ"ל המלון שייערך גם סדר פסח נוסף וסוכם שהוא ייערך בניהולו של אחיו של עו"ד הכהן, נתנאל הכהן. ההורים התבקשו לעבור לסדר הנוסף, כדי להיות עם בנם נתנאל ולהשתתף עמו בעריכת הסדר. כל המעורבים בעניין הבהירו בעדויותיהם, כי השופט הכהן לא היה מעורב במו"מ שהתקיים בין בנו איתי לסמנכ"ל המלון.

ערב הסדר חלה נתנאל ולא בא לאילת. כשהגיעה המשפחה לאילת, ביקש סמנכ"ל המלון מעו"ד איתי הכהן שיבקש מאביו לנהל את הסדר הנוסף במקום בנו נתנאל. השופט הכהן הסכים משום שחש מחוייבות לערוך את הסדר במקום בנו שחלה.

ב־94' לא תוכננו במלון שני סדרים. סמנכ"ל המלון התקשר עם עו"ד איתי הכהן וסיכם עימו כי יערוך את הסדר תמורת שני חדרים במלון למשך כל החג, למעט ביומיים האחרונים. השופט הכהן לא היה מעוניין לבלות את הסדר במלון ולא תכנן נסיעה לאילת. זמן קצר לפני החג, הפציר הבן בהוריו שיבואו עימו לסדר שהוא עורך והזמינם על חשבונו לשהות יומיים במלון. השופט הבין שבכך יכסה את הוצאות השהייה של הוריו ואילו ההזמנה להורים היתה אכן לשהייה בחדר בתשלום רגיל מן המניין.

כבני המשפחה הגיעו למלון ערב פסח, בשבת, שעות אחדות לפני תחילת הסדר, התברר לסמנכ"ל המלון כי בגלל מספרם של האורחים יהיה עליו לערוך סדר נוסף. הוא פנה לאיתי וביקש ממנו כי ישאל את אביו אם הוא מוכן לערוך את הסדר הנוסף. השופט הכהן הסכים לבקשה.

כתמורה לעריכת הסדר, סיכם עו"ד הכהן עם הסמנכ"ל כי השהייה של הוריו בחדר ליומיים תהיה בחינם. בסופו של דבר, שהה איתי בשני חדרים מתוכננים בין 25.3.94 ל־1.4.94. השופט ורעייתו שהו בחדר יומיים וסכום של איתי שהנה בחדר במשך יומיים.

מנהל בתי המשפט מסיק מן החומר כי ניהול הסדר על ידי השופט היה בשני המקרים בלתי מתוכנן מראש ונבע פעם אחת ממחלת בנו ובפעם השנייה מבקשה מצד המלון שעות אחדות לפני הסדר. בעניין זה נקבע כי השהייה במלון היתה בגדר תמורה שסוכמה בין עו"ד הכהן למלון. לפיכך נקבע כי אין לראות בעריכת הסדר בנסיבות אלה "עיסוק נוסף" של שופט ואין לגלות בהשתלשלות זו גם פגם אתי.

לפיכך נקבע כי אין לעניין זה כל נגיעה לחיובים במס־הכנסה: מי שחייב במס יישא בחובתו על פי החוק והדבר הובהר לכל הנוגעים בדבר.

תנאי המעצר במשטרת חיפה ישופרו בעקבות תלונתו של עציר לשעבר

מאת אורי שרון

תנאי המעצר במטה משטרת חיפה ישופרו בעקבות תלונתו של איש השמאל יואב בר. הלה, שהיה עצור לילה שלם בחשד להתקהלות בלתי חוקית בעקבות הפגנה בחברון, קיבל באמצעות ארגון "אור" ארוחה, בין השאר על צפיפות רבה, חוסר פרטיות בתא השירותים ועל מגש אוכל אחד ממנו מלקטים העצורים את מזונם.

ח"כ אליעזר זנדברג מ"צומת" הגיש בעניין זה שאילתא לשר המשטרה משה שחל, וזה השיבו כי קצין שבדק את התלונה אכן מצא ליקויים. הוא מצא שיש ימים שבהם הצפיפות בתאי המעצר במטה רבה והמליץ לחסות את השירותים על ידי העברת חלק מהעצורים לבית המעצר "קישון".

מחלקת הבינוי במטה המשטרה הצפוני נתבקשה לרווח בין המיטות, ניתנה הוראה לשוטרים לחלק לכל עצור סבון ומגבת. ניתנה גם הוראה לבחון הצבת מיתקן לאיסוף אשפה ואפר סיגריות, שלא יהיה בו כדי לסכן את השוטרים ואת העצורים כאחד.

כן ניתנה הוראה לצבוע את הקירות המלוכלכים בתדירות רבה יותר. אשר לחוסר הפרטיות בתא השירותים, נמסר שיש קיר מפריד בין התא לשאר חלקיו, אך לא ניתן להציב דלת במקום. אשר לחלוקת המזון – ניתנה הוראה לחלק לכל עצור מגש אוכל בנפרד. נבדק גם נושא הטיפול הרפואי הניתן לעצורים ונמצא שהוא משביע רצון.

יואב בר קבל גם על מחסור במזרנים ובשמיכות, ונמסר כי הכמות מספקת, אך ניתנה הוראה להקפיד על נקיונם.

פרס למוסר מידע על המתעלל בחיות

אוהבים התקשרו אתמול לתכנית הבוקר של אלכס אנסקי בגלי צה"ל והציעו פרס למי שיעזור בתפישתו של המתעלל בחיות בית. עקב ריבוי הפניות פתחה התחנה מענה קולי שבו מקבלים את סכום התרומה, פרטים אישיים של התורם, הנשארים בסודיות וכן מתקבל מידע שלדעת הפונה יכול לעזור למשטרה.

עד כה הצטבר סכום של 3,700 ש"ח. מספר המענה הקולי 5761133 (03).

הדליקה ביער משגב בגלל שריפת גזם

מאת דורון שורם

תחקיר של נציבות הכבאות וההצלה העלה כי הדליקה שפרצה בסוף יוני ביער משגב בגליל המערבי אירעה כתוצאה משריפת גזם על־ידי עובדי קק"ל.

השריפה, שכילתה שטחים ניכרים מהיער ואיימה לפרוץ ליישוב משגב, נבעה מאובדן שליטה על שריפת הגזם.

לטענת נציב כבאות והצלה, רב טפסר שלמה כהן, חרגו אנשי קק"ל מהוראות בטיחות האש האוסרות לשרוף גזם עצים בקיץ.

כהן, העומד בראש הוועדה הבין־משרדית לשריפות יער, הודיע כי יעביר ל־15 בתי־ספר שדה של החברה להגנת הטבע ציוד כיבוי אש, שבאמצעותו יוכלו מדריכי החברה לסייע לשירותי הכיבוי במקרים של שריפות באתרי טבע.

כן סוכם על הקמת פורום משותף לשירותי הכיבוי, לקק"ל, לרשות שמורות הטבע ולחברה להגנת הטבע, שמטרתו להכין מערך הסברה למניעת שריפות.

התינוקת האתיופית נמצאה בוואדי

(עתי"ם). – תינוקת בת שנתיים, שהלכה לאיבוד זמן קצר לאחר שמשפחתה עלתה מאתיופיה, נמצאה לאחר חיפושים בוואדי בדרום חיפה. התינוקת נעלמה שלשום בלילה מאתר הקרוואנים "נווה כרמל" שבמבואותיה הדרומיים של העיר.

כוחות משטרה בסיוע כבאים הפעילו אמצעי תאורה בשטח החיפושים, הגובל באתר הקרוואנים. ההורים, שהגיעו אתמול לילה מאתיופיה, היו עסוקים בקליטתם באתר. לפתע גילו שהתינוקת נעדרת. מיד רצו למשטרה ולאחר חיפושים היא נמצאה בוואדי [illegible].

שמונה נערים נפצעו בהתנגשות

(עתי"ם). – שמונה נערים, בני 16–17, מנוסעי אוטובוס של המועצה האזורית מטה אשר, נפצעו אתמול בצהריים בהתנגשות בין רכבם למשאית. הם פונו במצב קל עד בינוני לבית החולים בנהריה.

ממשטרת מרחב הגליל נמסר כי התאונה ארעה כשהאוטובוס נסע מעכו ועבר את הצומת באור ירוק. הוא התנגש במשאית, שהגיעה מכיוון חיפה ונכנסה לצומת באור אדום.

שוד גלידריה עם יריות ביפו

(עתי"ם). – 3,000 ש"ח נשדדו אתמול ב־3 לפנות בוקר מגלידריה ברחוב יפת 124 ביפו.

שני שודדים איימו על המוכר באקדח ונטלו ממנו את הפדיון. לפני כן התנגד המוכר וניסה למנוע מהם לשדוד ובתגובה ירה אחד השודדים שני כדורים לתקרה.

השודדים נמלטו עם הכסף. המוכר הזעיק את המשטרה ומסר את תיאורם.

● **צוות שומרי** נער של מרחב הירקון בתל אביב עצר אתמול שני צעירים תושבי חולון בני 20 ו־17 החשודים בפריצות למועדון הגלישה "לב הים" בחוף מלון הילטון בתל אביב. ברשותם נמצאו גלשנים שנגנבו ממחסן המועדון. הם יובאו הבוקר לפני שופט להוצאת פקודת מעצר. הם נעצרו כשבעל חנות חשד בהם אחרי שהציעו לו גלשן, שמחירו 600 ש"ח, ב־70. (עתי"ם).

● **תושב הכפר** מכר נעצר כחשוד בשוד לאחר שהזדהה בשמו בפני הקורבן. מורה ממג'דל כרום התלוננה כי היתה בתחנה המרכזית בעכו. לפתע התייצב מולה גבר כבן 30, הציג את עצמו בשמו, קרע מעל צווארה שרשרת זהב ונמלט. הוא נעצר על ידי שוטרים שסרקו אחריו בסיוע המתלוננת, שנקבה בשמו. (עתי"ם).

● **גבר בן** 35 נפל אתמול בבוקר מהקומה השניה בבנין ברחוב בלפור 165 בבת ים. הוא הועבר חסר הכרה ל"שיבא" ונותח. (עתי"ם).

עתודות קרן פנסיה לשכירים ועצמאיים בע"מ — **ש.ב.ח** ניהול קופת פנסיה בע"מ

מאזן אקטוארי
ליום 31 בדצמבר 1993
(באלפי ש"ח)

	31 בדצמבר 1993 (*)
נכסים	
נכסים שנצברו, לפי המאזן החשבונאי של הקופה	19771
גרעון (עודף) אקטוארי	0
	19771
התחייבויות	
לעמיתים לא פעילים	
- זכויות מוקפאות (**)	19771

יצחק בלאס
אקטואר הקרן

(*) פעילות הקרן החלה ב־1/11/93.
(**) רכישות הזכויות בקרן נעשו בתשלומים חד־פעמיים, ולפיכך נרשמו כזכויות מוקפאות.

מאזן
ליום 31 בדצמבר 1993
(באלפי ש"ח)

	31 בדצמבר 1993
נכסים	
השקעות	
אגרות חוב בלתי סחירות	279
רכוש שוטף	
מזומנים	19689
	19968
התחייבויות	
התחייבויות שוטפות	
חברה קשורה -חשבון שוטף	197
עתודות לפנסיה לעמיתים	19771
	19968

הבאורים המצורפים לדוחות הכספיים מהווים חלק בלתי נפרד מהם.

איתן נתן — יו"ר הדירקטוריון
רן דניאלי — מנהל כללי

עיתון בשפה הרוסית המתפרסם בארץ: השירות הצבאי מטמטם

צה"ל ומשרד החינוך יפתחו בשנת הלימודים הבאה מחנות צבאיים לנוער עולה מחבר המדינות לבלימת תופעת ההשתמטות

מאת יעל פישביין

השירות הצבאי הוא "שלוש שנים של עונש פיסי מטמטם. אפילו במדינה טוטליטרית כמו בריה"מ לשעבר, הבינו שצריך לשמור על הפוטנציאל האינטלקטואלי, שזה חשוב למדינה והצבא היה משחרר משירות תלמידי אוניברסיטה. מדינת ישראל אינה זקוקה לכך. ה'מומחים' הישראלים אומרים שזה טוב שאדם הולך לצבא אחרי בית הספר מפני שאחרי השירות הצבאי הוא כבר לא רוצה להיות רופא או מהנדס, ומכן למצוא את פרנסתו כנהג או במקצועות דומים." כך מוצג השירות בצה"ל במאמרו של א. לבינוב, שפורסם באחרונה בעיתון "וסטי" המתפרסם בארץ בשפה הרוסית.

ראש רשות הקליטה במשרד החינוך, מנחם יבור, טוען כי היחס השלילי כלפי הגיוס המתבטא במאמר מאפיין גישה רווחת בקרב עולים ממדינות חבר העמים. לדבריו, יחס זה מועבר מדור ההורים לדור הצעיר של עולי חבר העמים, וגורם לתופעה מדאיגה של השתמטות משירות צבאי בקרב נוער עולה: "המוטיבציה לגיוס היא נמוכה. רבים אינם מתייצבים בלשכות הגיוס ומתפתחת תופעה של המצאת אישורים רפואיים כוזבים. בבריה"מ לשעבר להשתמט מהצבא לא היה בגדר בושה, להיפך. להתגייס מרצון – לא היתה הנורמה. הם מתקשים לקבל את הנורמה הזאת אצלנו", טוען יבור.

כדי לבלום את תופעת ההשתמטות החליטו במשותף על ידי שלטונות צה"ל ומשרד החינוך לפתוח בשנת הלימודים הבאה שני מחנות צבאיים בבאר אורה ובשערי אברהם, שכל פעילותם תוקדש להכנת הנוער העולה לקראת גיוס. המחנות יהיו פתוחים כל השנה ובני הנוער ישהו בהם פרקי זמן ממושכים.

בתוספת הקיץ יתקיימו ביער לביא מחנות קיץ לנוער עולה כדי להקנות למשתתפים את ערכי החברה הישראלית, ובכללם השירות הצבאי. העולים ייפגשו עם קציני צבא, ילמדו מתנאות וסיירות ויטיילו בארץ. בעדיפות ראשונה יישלחו למחנות הקיץ כאלפיים נערים עולים שנשרו ממסגרות לימודיות.

יבור ציין, כי היחס לשירות הצבאי בקרב עולים מאתיופיה חיובי יותר מאחר שהם רואים בצה"ל אמצעי להשתלבותם בחברה הישראלית.

סין

שני פקידים בכירים שהורשעו בשחיתות הוצאו להורג

בייג'ין (סוכנויות הידיעות). – שני פקידים בכירים, מנהלי חברות ממשלתיות שהואשמו במעשי שחיתות, הוצאו שלום להורג בבייג'ין מול כיתת יורים, כך דיווח אתמול עיתוני סין. שני פקידים אחרים נידונו לתקופות מאסר שבין 12 ל־14 שנה. סגן נשיא בית המשפט העליון העממי, ליו ג'יאצ'ן, מסר כי המוצאים להורג הם גואו זיזון, בן 52, מנכ"ל החברה האחראית לשיווק והובלת הפחם, והו קונג, בן 38, מנהל מחלקה בחברה העוסקת בפיתוח חקלאי.

גואו הורשע בקבלת שוחד של 54 אלף דולר, תמורת אישור הלוואה לחברה שהיתה מעורבת בעסקאות בלתי חוקיות במטבע חוץ, ובצבירת רווחים בניגוד לחוק, בשווי של 125,300 דולר.

הו קיבל שוחד בשווי של 156 אלף דולר, תמורת מתן הלוואות לחברות ולקבוצות בכלכליות בבייג'ין, שאנחנג, גואנגדונג והאינאן.

נעצרה אשה שניסתה להחדיר פצצה לאחוזת הקבר של חומייני

טהראן (ערא.אף.פ.). – כוחות הביטחון האיראנים עצרו אתמול אשה שניסתה להחדיר פצצה לאחוזת הקבר של האייתוללה חומייני, בפרבר בדרום טהראן, כך מסרה סוכנות הידיעות האיראנית.

בהסתמך על מקור בשירותי הביטחון, הוסיפה הסוכנות כי הפצצה, שמשקלה היה 2.5 ק"ג, נתגלתה ונוטרלה "בטרם ההחדרה לתוך אחוזת הקבר".

האשה, ששמה עדיין לא נמסר לפרסום, התכוונה לגרום להתפוצצות המטען בעת תפילת הערב, בה משתתפים עולי רגל רבים בתוך שטח אחוזת הקבר, הוסיפה הסוכנות.

ארה"ב מתגברת כוחותיה מול חופי האיטי

וושינגטון (עיר). – ארה"ב משגרת כוח אמפיבי של ארבע אניות לקרבת חופי האיטי, כדי לחזק את הכוחות המיישמים את עיצומי האו"ם נגד השליטים הצבאיים של האי, כך הודיע שלשום הפנטגון.

"כוח־הכוננות האמפיבי 'אינצ'ון' עומד להפליג השבוע מבסיס נורפולק לקרבת חופי האיטי", מסרה דוברת משרד ההגנה האמריקאי. הדוברת הוסיפה כי על נושאת המסוקים "אינצ'ון" כבר נמצאים כ־2,000 נחתים.

שלוש האניות האחרות בכוח הן הנחתת "פורטלאנד", אונית־התובלה האמפיבית "טרנטון" ואוניה להנחתת טנקים, "ספארטאנבורג".

פיונגיאנג: אם הקוריאות לא יתאחדו עלולה לפרוץ מלחמה

טוקיו (עיר). – צפון קוריאה ציירה אתמול תמונה קודרת על ההתרחשויות הצפויות בחצי האי לקראת הפסגה בין מנהיגי הדרום לצפון, באמרה כי על שתי המדינות להתאחד או להסתכן במלחמה.

"היום, כאשר עומדת להתקיים הפסגה הראשונה בין שתי המדינות, אסור לאף אחד מהצדדים לומר מילים או לעשות מעשים, המרגיזים את הצד השני ויוצרים אווירת אי אמון ומשבר", כתב בפיונגיאנג העיתון הרשמי "רודונג סינמון".

"אם הצפון והדרום ימשיכו להתעמת, ולא יתאחדו במטרה להגן על האינטרסים המשותפים של האומה, התוצאה תהיה שכל חצי האי יסתבך במלחמה שתביא אסון על שני הצדדים", הוסיף העיתון.

הצהרת צפון קוריאה באה לפני הפגישה בין נשיאי שתי הקוריאות, האמורה להיערך לאחר השיחות שיתקיימו השבוע בין צפון קוריאה וארה"ב. בשבוע שעבר, בשעה שנציגי שתי המדינות נפגשו כדי לסכם את הנושאים שיידונו בפסגה, הפסיקה צפון קוריאה למשך 17 שעות את התעמולה שהיא משדרת ברמקולים אל מעבר לגבול.

מאות רמקולים ניצבים משני צידי הגבול בין שתי הקוריאות, והם משדרים את תעמולת המלחמה הקרה לצד שכנגד.

"שני הצדדים חייבים לסלק מיד את מושגי העימות של הימים האחרונים, ולהפסיק את המלחמה הפוליטית וההשמצות, הפוגעות בשני הצדדים ומעוררות אי אמון. אסור שצד כלשהו יעודד אווירה של עימות וישמיץ את דעותיו, ממשלו ומנהיגיו של הצד השני. אם הצפון והדרום יתאחדו, הם יוכלו לסכל את תוכניותיו התוקפניות של כל כוח חיצוני, וישיגו שלום ושגשוג לאומה", כתב עוד העיתון הצפון קוריאני.

צבא צפון תימן סוגר על נמל התעופה של עדן; תושבי העיר בפאניקה

(סוכנויות הידיעות). – אש מקלעים נשמעה אתמול ברחובי עדן, בירת דרום תימן, בשעה שכוחות הצפון סגרו על נמל התעופה הדזיני של העיר, שתושביה המבוהלים סובלים ממחסור חמור במים, כך מסרו עדי ראייה.

עדי הראייה מסרו כי חיילי צפון תימן נמצאים במרחק שניים או שלושה ק"מ בלבד מנמל התעופה הממוקם על הכביש היחיד המחבר את חצי האי עליו שוכנת עדן ליבשת. "האנשים פוחדים מאוד", סיפר תושב מקומי.

חצי מיליון תושביה של עדן – הסובלים ממחסור חמור במים, מזון טרי ותרופות – נשארו אתמול בבתיהם הגדושים בפליטים שנמלטו בשבועות האחרונים מפני התקדמות כוחות הצפון. תושב אחר סיפר על "פחד, פאניקה ומבוכה" בקרב תושבי העיר, בשעה שכוחות הנשיא הצפוני, עלי עבדאללה צאלח, התקדמו באיטיות אך בביטחון עד למרחק של עשרה ק"מ ממרכז עדן.

עדי הראייה סיפרו עוד, שכוח צפוני גדול בסיוע טנקים ניסה לאגף את נמל התעופה מצפון־מזרח, אך נתקל בהתנגדות קשה. לדבריהם, חיילי הצפון עדיין לא כבשו את הנמל, אך אתמול אחר הצהריים לא נראו מטוסים דרומיים שבבוקר עדיין המריאו מהנמל לגיחות תקיפה.

שלטונות דרום תימן קראו אתמול נואשות לתושבים להצטרף להגנה על העיר. "עירכם תלויה בכם... לכו אל מרכזי הכבוד כדי להגן על עירכם", השמיעו רמקולים על מכוניות שסיירו ברחובות הכמעט נטושים.

נמל התעופה, המרוחק קילומטרים ספורים ממרכז העיר ומוקף שכונות מגורים, נסגר לתנועה אזרחית, אך הוא חיוני לחיל האוויר הדרומי, במאבק נגד הכוחות הצפוניים, המנסים לשים קץ לפרישת דרום תימן, עליה הוכרז במאי.

בתוך כך מסר דובר ממשלתי בצנעה, כי כוחות צפון תימן כבשו אתמול את נמל התעופה אל־ראיאן, של העיר מוכאלה – העיר השנייה בגודלה בדרום תימן. הדובר הוסיף, כי מספר מטוסי קרב דרומיים נתפסו על הקרקע. הידיעות כי כוחות הצפון השתלטו על מוכאלה הגבירו במידה נוספת את החרדה בעדן הנצורה.

שר החוץ של דרום תימן אמר אתמול כי שיחות השלום באו"ם אינן מתקדמות וכי משלחת ארצו שוקלת להפסיקן.

2 ראשי ממשלה לשעבר בין הנאשמים במשפט השחיתות שנפתח במילאנו

אבל עתה מופנות העיניים דווקא ליחידת העילית למאבק בשחיתות, ששישה מאנשיה נעצרו בחשד לקבלת שוחד

מילאנו (רויטר). – משפט שחיתות ענק – המוגדר על־ידי עיתוני איטליה כ"משפט נירנברג" של הממסד הפוליטי הישן – נפתח אתמול במילאנו, כאשר בראש הרשימה הארוכה של הנאשמים ניצבים שני ראשי ממשלה לשעבר, בטינו קראקסי וארנולדו פורלאני.

מלבד שניים אלה עומדים לדין 30 פוליטיקאים, מנהלי חברות ממשלתיות ואנשי עסקים, המואשמים מגוון עבירות, הזול ממימון בלתי חוקי של מפלגות וכלה בהונאה.

איש מהנאשמים, בהם השרים לשעבר ג'אני דה מיכליס ופאולו צ'ירינו פומיצ'ינו, לא נכח בפתיחת המשפט במילאנו, שבא לאחר שנתיים של חקירת שורת שערוריות שחיתות שחשיפתן זעזעה את איטליה.

אך עתה מופנות העיניים דווקא לעבר יחיד העילית למאבק בשחיתות "ידיים נקיות" שהביא להתמוטטות הסדר הפוליטי הישן באיטליה. מקורות בבית המשפט מסרו ששישה קצינים. שסופחו ליחידה, בהם לפחות גנרל אחד, נעצרו בעצמם. פרטים מדוייקים על האשמות נגד השישה עדיין לא פורסמו, אך הטלוויזיה האיטלקית מסרה שהם חשודים בקבלת שוחד מחברות בתמורה להתעלמות מאי סדרים בהנהלת החשבונות שלהן.

"זהו רגע דרמטי", אמר השופט החוקר המפורסם ביותר, המעורב במבצע "ידיים נקיות", אנטוניו די פייטרו. "זו איננה חקירה מצד יחידת 'ידיים נקיות' אלא של היחידה עצמה", הוסיף השופט העומד בראש התביעה במשפט במילאנו.

פורלאני, מנהיג הנוצרים דמוקרטים לשעבר, וקראקסי, מנהיג הסוציאליסטים לשעבר – שתי המפלגות שעמדו בראש הסדר הפוליטי הישן באיטליה – עומדים למשפט יחד עם מנהיגים של שלוש מפלגות קטנות יותר, שיחד הקימו במשך עשרות שנים את הקואליציות ברומא.

במוקד המשפט עומד קונגלומרט העסקים "פרוצי" המייצר כימיקלים לתעשיית המזון. התביעה טוענת כי החברה הזלה בתשלומי שוחד על מנת להימלט מיזמה עיסקית כושלת בשיתוף עם חברת האנרגיה הממלכתית אנ"י, ולאחר מכן המשיכה בכך בהיקף גדול על מנת להשפיע על תוצאות הבחירות ב־92'.

המורדים ברואנדה מתכוונים להקים ממשלה בתוך מספר ימים

קיגאלי (רויטר). – מפקד המורדים ברואנדה אמר אתמול כי "החזית הפטריוטית של רואנדה" תקים ממשלה בתוך מספר ימים ולאחר מכן תכריז על הפסקת אש; הוא הוסיף כי אין שום סיבה שכוחותיו יתנגשו בחיילים הצרפתים הפרוסים במדינה המרכז אפריקאית.

הגנרל פול קגאמה, דחה את דברי הצרפתים, לפיהם המורדים עשויים להיות עתה המכשול בפני יישוב המשבר ברואנדה ואמר שניתן יהיה לדון בכוונת הצרפתים להקים "אזורים מוגנים" במערב רואנדה. "איננו מתכוונים לאיים על אזורים. אנו לוחמים רק בכוחות צבא", אמר לכתבים בבסיס צבאי של צבא הממשלה, שנכבש שלשום על־ידי המורדים.

"בנוגע להקמת אזורים מוגנים לאורחים – יש לדון בכך עם האו"ם", הוסיף קגאמה.

הוא התייחס להסכם בין ארגונו לבין הכוחות הצרפתים שאפשר לאחרונים לפנות 600 ילדים יתומים מהעיר הדרומית בוטארה ביום ראשון, ואמר כי ניתן לחתום על הסכמים נוספים מסוג זה אם יתעורר בכל צורך.

אתמול התחפרו חיילים צרפתים, מצויידים במרגמות ובנשק נגד טנקים, מסביב לעיירה גיקונגורו בדרום מערב רואנדה. קצין צרפתי אמר שלשום כי הכוח הצרפתי נצטווה לבלום בנקודה זו את התקדמות המורדים מערבה. בעיירה מצטופפים חיילים של צבא הממשלה שנמלטו מקיגאלי הבירה ובוטארה, שנכבשו שלשום על־ידי המורדים.

דובר צבאי צרפתי, הקולונל דידיה בוליי, אמר כי המורדים התקדמו אתמול מעט לעבר גיקונגורו וחזר ואמר כי החיילים הצרפתים יגנו על האזורים במקום. "זו היתה התקדמות מעטה ביותר. שום דבר שצריך לדאוג בגללו כרגע", אמר לעיתונאים בבסיס הצרפתי בגומה שבזאיר. הוא סיפר שהחיילים הצרפתים גילו באיזור גיקונגורו שלושה מחנות ובהם 170 אלף פליטים. בכך מגיע מספר הפליטים באיזור ל־300 אלף.

הוא הוסיף כי רוב הפליטים מנסים להימלט לבורונדי השכנה וקרא לסוכנויות הסיוע להזרים תרופות לאזור המחנות שמספר תושביו עלה מ־5,000 ל־100 אלף תוך פחות משבוע.

דויד המורדים טען אתמול כי מטוסים צרפתים הפציצו עמדות של כוחות הארגון, אבל לא אמר היכן ומתי. הצרפתים הכחישו טענה זו בתוקף.

י.ו.א.ל. ירושלים אויל אקספלורייישן בע"מ
(להלן - "החברה")

הודעה בדבר הקצאה פרטית של ניירות ערך ובדבר כינוס אסיפה כללית שלא מן המניין של בעלי המניות של החברה

בהתאם לתקנות ניירות ערך (הקצאת ניירות ערך בחברה רשומה שהוצעו שלא לציבור) תשנ"ב - 1992 (להלן התקנות) ניתנת בזאת הודעה כדלקמן:

1. מבוא

ביום 5/7/94 החליט דירקטוריון י.ו.א.ל ירושלים אויל אקספלוריישן בע"מ (להלן החברה), לאחר שנתקבל לכך אישור ועדת הביקורת של החברה, להעניק למשנה למנכ"ל ולחשבת החברה (להלן - "הניצעים") 2,109,620 כתבי אופציה, בכפוף לאישורים הנדרשים כמפורט בסעיף 7 להלן וליתר תנאים המפורטים להלן.
בהודעה זו מובאים פרטים על ההחלטה.

2. הניצעים וכמות כתבי האופציה שיוקצו להם:

ניצע א' - הינו דני טולדנו (להלן-טולדנו) המשמש כדירקטור, וכמשנה למנכ"ל החברה ומחזיק ב־1,529,164 מניות רגילות בנות 1 ש"ח ע.נ. כ"א של החברה (להלן "מניות רגילות"), המהוות כ־1.83% מהונה המונפק והנפרע של החברה, וב־ 695,000 כתבי אופציה (סדרה 3) הניתנים למימוש ל־ 695,000 מניות רגילות, ומוצעים לו 2,059,620 כתבי אופציה (להלן -"כתבי האופציה"). המניות שתנבענה כתוצאה ממימוש כתבי האופציה יהוו כ־4.99% מהונה המונפק והנפרע של החברה בהנחה של מימוש כל כתבי האופציה המוצעים וכ־3.25% בהנחה של מימוש של כתבי האופציה המוצעים ומימוש כל כתבי האופציה (סדרה 3) של החברה שבמחזור, והמרת אג"ח סדרה 1 ר.נ.א שבמחזור והמרת אג"ח סדרה 2 שבמחזור.
ניצעת ב' - הינה הגב' עפרה עמיר המשמשת כחשבת החברה ומוצעים לה 50,000 כתבי אופציה.

3. תנאי האופציה

3.1 כל כתב אופציה יהא ניתן למימוש למניה רגילה אחת בת 1 ש"ח ע.נ. של החברה. (להלן - "מניות המימוש").

3.2 כתבי האופציה המוקצים הינם אישיים, ואינם ניתנים להעברה למעט על-פי דין במקרה של פטירה. כתבי האופציה לא ירשמו למסחר בבורסה.

3.3 מניות המימוש תהיינה שוות בזכויותיהן למניות הרגילות בנות 1 ש"ח ע.נ. כ"א הקיימות בהון החברה (והרשמה למסחר בבורסה). מניות המימוש תהיינה זכאיות לכל דיבידנד או חלוקה אחרת אשר התאריך הקובע לבעלי הזכות להשתתף בהם חל במועד המימוש או לאחריו.

3.4 התקופה בה ניתן יהיה לממש את כתבי האופציה היא 3 שנים ממועד הקצאתם (להלן -"תקופת המימוש"). בכל מועד במהלך תקופת המימוש (בכפוף לאמור בסעיף 4 להלן) ניתן יהיה לממש מימוש חלקי וניתן יהיה לממש את יתרת כתבי האופציה במועד או מועדים נוספים עד לתום תקופת המימוש.

3.5 כתבי האופציה של ניצע א' יהיו חסומים על פי כללי הבורסה ויופקדו בידי.

3.6 התאמות בגין חלוקת מניות הטבה או פיצול בתקופת התוכנית

בתקופת המימוש, בכל מקרה של חלוקת מניות הטבה, החברה תעביר לקרן מיוחדת שתיועד לחלוקת מניות הטבה בעתיד סכום השווה לסך כל הערך הנקוב של מניות הטבה, אשר היו זכאים לו הניצעים כמחזיקי כתבי אופציה אשר טרם מומשו עד התאריך הקובע, לו היו בעלי מניות בחברה בעקבות מימוש כל כתבי האופציה שלהם ערב התאריך הקובע, כולל במקרה של חלוקה שניה או נוספת של מניות הטבה לגביה נהגה החברה לפי האמור בפיסקה זו-זכאות הנובעת מכל חלוקה קודמת של מניות הטבה כאמור.

החברה תקצה לניצע אשר יממש את כתבי האופציה לאחר התאריך הקובע, בנוסף למניות המימוש להן הוא זכאי עקב מימוש כתבי האופציה כאמור, גם מניות מאותו סוג שחולקו כמניות הטבה לבעלי המניות מסוג מניות המימוש כמניות הטבה נפרעות במלואן, אשר ערכן הנקוב יהיה שווה לסכום שהועבר לקרן המיוחדת כנ"ל בגין זכויותיו. נהגה החברה כאמור בפיסקה זו, תמשיך ותנהג כך בכל חלוקה של מניות הטבה שתעשה לאחר מכן.

3.7 אם בתקופת המימוש יוצעו לבעלי המניות של החברה בדרך של זכויות, זכויות לרכישת ניירות ערך כלשהם, לא תוגדל כמות מניות המימוש, ומחיר המימוש בגין מניות המימוש לא יופחת אלא על החברה להציע או לגרום לכך כי יוצעו הזכויות באותם התנאים, בשינויים המחויבים, גם לניצע המחזיק כתבי אופציה שטרם מומשו, כאילו מימש הניצע את כתבי האופציה שלו, ערב התאריך הקובע.

4. מחיר האופציות, מחיר המימוש ושווי ההטבה

4.1 האופציות תוענקנה לניצעים ללא תמורה.

4.2 מחיר המימוש של כתבי האופציה הינו 1.87 ש"ח לכתב אופציה (מחיר המניה בבורסה ביום קבלת ההחלטה) בתוספת הפרשי הצמדה למדד המחירים לצרכן מהמדד הידוע ביום ההקצאה ועד המדד הידוע ביום המימוש של כתבי האופציה.

4.3 הערך הכלכלי של כל כתב אופציה הינו כ־0.8 ש"ח, לפיכך שווי ההטבה הכולל לניצע א' הינו 1,649,343 ש"ח ולניצעת ב' 40,040 ש"ח. ערך כלכלי זה נקבע על פי נוסחת החישוב שנקבעה בהנחיות הבורסה (בהתבסס של שער הסגירה של המניה בבורסה ביום 3.7.94 (1.87 ש"ח למניה) כשסטיית התקן השבועית הינה בשער 8.42% (על פי מדריך הסחירות לחודש מאי 1994) ושער ההיוון השנתי הינו 3%. נוסחת החישוב האמורה אינה מביאה בחשבון את העובדה כי כתבי האופציה הינם בלתי סחירים וחסומים.

4.4 מועד המימוש הוא המועד בו התקבלה במשרדה הרשום של החברה הודעה בדבר מימוש כתבי האופציה או חלק מהם, כפי שיפורט בהודעה, בתוספת מחיר המימוש. התמורה שתתקבל ממימוש האופציות תשמש אותה בניהול עסקיה השוטפים.

4.5 מניות המימוש יופקדו בידי נאמן עד לתשלום המס שיחול על ניצע א' בגין הקצאת המניות. לניצע א' ניתנת אפשרות לפיה ימומן את תשלום המס ו/או תוספת המימוש באמצעות הלוואה מבנק מסחרי כנגד שיעבוד מניות המימוש שיוקצו לו והחברה או חברת הבת של החברה תעמיד בטוחות לפי דרישת הבנק המסחרי, על מנת לאפשר לניצע א' ליטול הלוואה לתשלום המס ו/או תוספת המימוש כאמור.

ניצע א' ישלם כנגד העמדת הערבות 0.5% עמלת ערבות. הנאמן יפעל ל כתב נאמנות ולא ישחרר את מניות המימוש לרשות הניצע לפני תשלום המס כחוק ולפני שחרור החברה מערבות שהעמידה לצורך מימון המס ו/או תוספת המימוש כאמור.

5. נימוקי הדירקטוריון

5.1 הענקת כתבי אופציה למנהלים הפעילים בחברה מעודדת יוזמות של המנהלים לפיתוח החברה שכן התמורה הנוספת צמודה להישגי החברה ולתוצאות פעילותה.

5.2 מערכת הגמול באמצעות הענקת כתבי אופציה הפכה למקובלת בחברות בורסאיות רבות.

6. דיוני הדירקטוריון וועדת הביקורת

דירקטוריון החברה, לאחר שקיבל את המלצת ועדת הביקורת אישר את ההקצאה לניצעים בישיבה שנערכה ביום 5.7.94. בישיבת הדירקטוריון נכחו היה ד"ר יוסף אלמאליח, עמוס מר חיים, חיים בן דור, גליה אלבין ויעקב אפרתי, לדירקטורים האמורים לא היה ענין אישי בהקצאה הפרטית. דני טולדנו אשר הינו בעל ענין אישי בהקצאה הפרטית לא נטל חלק בישיבה.

7. האישורים הדרושים להקצאה

7.1 ההקצאה כפופה לקבלת האישורים כדלקמן:
1) אישור האסיפה הכללית של החברה להקצאה בהחלטה על פי הודעה הניתנת 21 יום לפחות לפני כינוסה כמפורט להלן.
2) אישור הבורסה לניירות ערך בת"א בע"מ לרשום למסחר בה את המניות שינבעו כתוצאה ממימוש כתבי האופציה.

7.2 הקצאת ניירות הערך לניצעים תתבצע בסמוך לאחר קבלת כל האישורים ובכפוף לסמכות רשות ניירות ערך כמפורט בסעיף 8 להלן אך לא מוקדם מ־30 ימים ממועד פרסום מודעה זו.

8. סמכות רשות ניירות ערך

בהתאם לתקנות, רשות ניירות ערך מוסמכת להורות לחברה לתקן פרט מן הפרטים המובאים בדו"ח המיידי, המוגש על ידי החברה בקשר עם ההצעה הפרטית או לתת הסבר, פירוט ומסמכים בקשר לפרט כאמור במשך 14 ימי עסקים ממועד הגשת הדו"ח המיידי. הורתה כך הרשות, לא תקצה החברה את ניירות הערך על פי ההצעה הפרטית, כל עוד לא בוצע התיקון או לא ניתנו הפירוט, הידיעות או המסמכים להנחת דעת הרשות. הורתה הרשות על תיקון הדו"ח המיידי יפסק מנין הימים המפורט בסעיפים 7.1 ו־7.2 לעיל, ויחודש ביום שלאחר התיקון לדו"ח המיידי.

9. הודעה על כינוס אסיפה כללית שלא מן המנין של בעלי המניות של החברה

ביום 28.7.94 בשעה 17:00 תתקיים במשרדי החברה ברחוב ראול ולנברג 4, תל אביב, אסיפה כללית שלא מן המנין של בעלי המניות של החברה.
על סדר היום, ההצעה לקבל החלטה בדבר אישור ההקצאה הפרטית.
חבר רשאי למנות שלוח להצביע במקומו, שלוח שאינו חייב להיות חבר החברה.
כתב מנוי של שלוח ויפוי כח או תעודה אחרת או העתק מאושר על ידי יופקדו במשרד החברה לפחות ארבעים ושמונה שעות לפני המועד הקבוע לאסיפה.

י.ו.א.ל ירושלים אויל אקספלוריישן בע"מ

לחברתנו מרים לוי
איתך באבלך במות
אביך ז"ל
בנק הפועלים בע"מ
מנהלת אזור תל־אביב

לחברתנו אילנה ספורטה
איתך באבלך במות
אביך ז"ל
בנק הפועלים בע"מ
ההנהלה הראשית
מינהל ותשלומים

קבלת מודעות אבל דבר
177-022-9977
מכבדים כרטיסי אשראי
לוח ומסחריות 24 שעות ביממה בחיוג חינם

לחברתנו זיוה יצחקוב
איתך באבלך במות
אמך ז"ל
בנק הפועלים בע"מ
סניף יוספטל

לחברנו גיל עובד
מסניף מלמ"ה
משתתפים באבלך הכבד במות
אביך ז"ל
ומביעים תנחומים לבני המשפחה
מבטחים
ההנהלה והעובדים

מודעות עד חצות
אבל, לוח ומסחריות
בחיוג חינם
177-022-3000
מוקד ארצי

תרום דם ותציל חיי אדם

נהג! קח חייל בדרך הביתה

כלכלה וחברה

ועדים ועובדים / אפרים דוידי

ועד או מועצת פועלים?

"ועדי עובדים יצטרכו לשקול שיקולים כלכליים־עסקיים על חשבון שיקולים פוליטיים, דבר שידרוש מהם להגיע לרמה גבוהה יותר". כך אמר השבוע יהושע שטאובר, המתמחה בניהול משאבי־אנוש, בכינוס של ועדי עובדים שהתקיים בבנייני התערוכה בתל־אביב בהוצאת ירחון "ועדים".

דברי שטאובר נמסרו ע"י כתב עיתי"ם. שטאובר העריך, כי "מסתמנת מגמה שבה יתחזק כוחם של האיגודים המקצועיים הפרופסיונליים, בהם המהנדסים והאקדמאים במוקדי החברה הזרה. זאת, משום שהפרופסיה תופסת מקום מרכזי יותר במשק המודרני".

לדבריו, עשויים הוועדים הארציים להחליף את מועצות הפועלים ולמלא בעתיד פונקציות שאותן ממלאות כיום מועצות הפועלים. "היו כבר מקרים שבהם ההנהלות והוועדים עקפו יחד את מועצת הפועלים ותופעה זו תלך ותתגבר", ציין.

הוא התריע על־כך, שההסתדרות לא השכילה לאייש את מועצות הפועלים באנשים בעלי ידע ומומחיות מספיקים. שטאובר הציג תחזית, לפיה מקומות העבודה הקטנים עלולים להיפגע בעתיד, לעומת האירגונים הגדולים שילכו ויתחזקו. הוא תאר תופעה חדשה, הבולטת במערכת יחסי העבודה, שאותה כינה "הסכמי הדור השני".

עיקר התופעה: גיוס עובדים חדשים בתנאי שכר גרועים יותר מאלה שנחתמו לגביהם הסכמים קיבוציים. לדבריו, מנהלים עושים כך בהסכמה של ועדי עובדים "כיוון שהאלטרנטיבה לכך היא חוזים אישיים שאותה רואים הוועדים כטובה פחות".

חופשת הקיץ (המשך)

לפני כעשרה ימים, עם תחילת חופשת הקיץ של תלמידי התיכון, פרסמנו במדור רשימה של "עשה" ו"אל תעשה" בנוגע לתעסוקת התלמידים בעת החופשה. עיקר הרשימה עסק בזכויות התלמיד־העובד־בחופשה. על פי בקשת קוראים נפרסם את הטלפון של מרכז הנוער העובד והלומד, בו ניתן לקבל ייעוץ בנושא, ואת המדריך שפורסם על ידי התנועה: טל' 03־6814488 ו־03־6814506.

במועצת פועלי רמת גן פתוח בימים האחרונים לשכת תעסוקה לנוער בחופשת הקיץ. הלשכה פועלת בבית התרבות שברחוב קריניצי 6 בעיר. הלשכה פתוחה בימי א' ו־ג' בין 8:30 ל־11:00 עבור התלמידים, ובימי ב' ו־ד' בין 8:30 ל־11:00 עבור התלמידות.

לצורך רישום יש להביא תעודת זהות או תעודת לידה, תמונה ואישור רפואי מרופא המשפחה. הלשכה תפעל עד מחצית אוגוסט. לפרטים נוספים ניתן לפנות אל מיכל שרביט בשירות התעסוקה ברמת גן, טל' 03־6780111, או לאיגוד המקצועי במועצת הפועלים, טל' 03־6720151.

סין: חצי הכוס (2)

במדור של אתמול כתבנו על הנהגת ביטוח אבטלה בסין העממית. לידיעה של סוכנות הידיעות הסינית קראנו "חצי הכוס המלאה". היום נציג את "חצי הכוס הריקה": הפרת זכויות העובדים וניצול מחפיר של עשרות מיליוני פועלים, בייחוד במפעלים שבבעלות זרה.

"הקונפדרציה הבינלאומית של האיגודים המקצועיים החופשיים" פירסמה השבוע מסמך תחת הכותרת "מאחורי הנס הכלכלי הסיני: דיכוי העובדים". אנשי הקונפדרציה שמרכזה בבריסל טוענים, כי העובדים הם קורבנות של דיכוי קשה וש"פדרציית האיגודים המקצועיים הכלל־סינית" לא עושה דבר כדי לשפר את מצבם או להגן עליהם.

עוד מסופר במסמך על דיכויים של איגודים עצמאיים "פדרציית העובדים העצמאיות" שהוקמו בבייג'ינג במאי 1989.

המסמך מצטט את מנהיג הפדרציה הרשמית, ני שיפו, שהתפטר מתפקידו באוקטובר אשתקד ואמר: "רוב העובדים לא רואים באיגודים המקצועיים את נציגיהם. זאת, בגלל ההיסטוריה הארוכה שלהם הקושרת אותם עם השלטון, שהפך אותם לעוד מחלקה ממשלתית, או לזרוע שלטונית נוספת". בפדרציה הרשמית חברים כ־100 מיליון עובדים ועובדות.

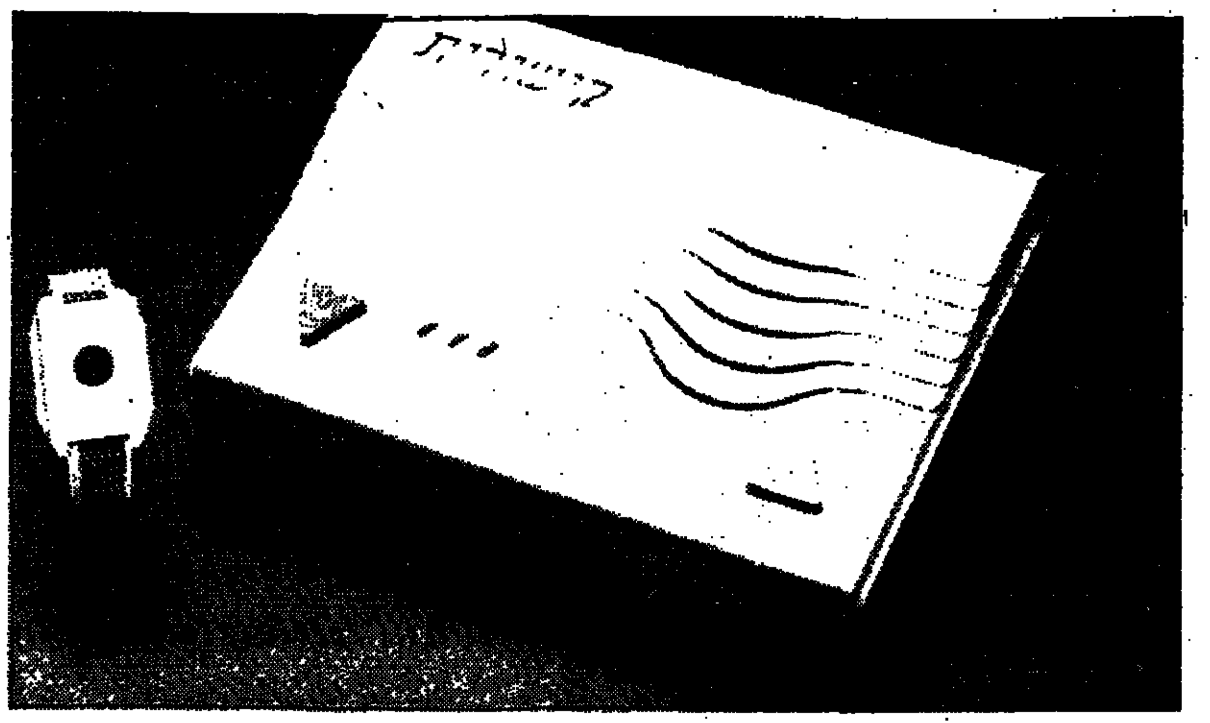

מערכת "קישורית" של חברת "ירום־מוקד" היא מערכת מצוקה שאינה מחוברת למוקד ומשמשת כמכשיר קריאה לעזרה לקשישים, חולים וילדים. המערכת מאפשרת קשר דיבור ושמיעה עם ארבעה מנויים שמספרי הטלפון שלהם תוכנתו במכשיר מראש, והחיוג אליהם נעשה אוטומטית עד ליצירת הקשר. ההפעלה נעשית על ידי לחצן אלחוטי הנענד על פרק ידו של המשתמש.

יופחתו מסי הקנייה על מכשירי רדיו, טייפים ומזכירות אלקטרוניות

הפטור האישי ממכס לחוזרים מחו"ל יועלה ל־200 דולר

מאת אמנון אמד

שר האוצר, אברהם שוחט, אישר אתמול את הצעת אגף המכס, להפחית את מסי הקנייה על מספר מוצרי אלקטרוניקה נוספים. ברשימת המוצרים נמצאים הפעם: מכשירי רדיו ביתיים, מזכירות אלקטרוניות, מכשירי הקלטה (טייפים) מסוגים שונים ומכשירי קומפקט דיסק ניידים. שיעור מס הקנייה על מכשירים אלה יופחת מ־85 ל־45 אחוז. ההפחתה תיכנס לתוקף ביום ראשון, ולפי הערכות האוצר תביא להוזלה של כ־20 אחוז במחירי המוצרים שברשימה.

לפני חודשים מספר ביצע האוצר מהלך דומה, ואז הופחתו מסי הקנייה על מחשבים, מכשירי רדיו־טייפ למכוניות ופקסימיליות. שני מהלכים אלה מצטרפים להפחתות מיסי הקנייה שביצע השנה האוצר על מוצרי קוסמטיקה, בשמים ושעונים. מנהל המכס, אריה זייף, העריך אתמול כי הפחתת המיסים האחרונה התגלגלה בסופו של דבר אל כיסי הצרכנים.

לדברי זייף, ימשיך אגף המכס בהפחתה הדרגתית של מסי הקנייה, עד לשיעור של כ־30 אחוז. על פי חישובי האוצר, יסתכם אובדן המיסים כתוצאה מהמהלך עליו החליט אתמול בכ־15 מיליון ש"ח לשנה. עם זאת מציינים באוצר, כי הגידול הצפוי להירשם ברכישת מוצרים אלה בארץ יקזז חלק מאובדן ההכנסות.

במקביל להפחתת מסי הקנייה, החליט אתמול באוצר להעלות את הפטור האישי ממכס לחוזרים מחו"ל מ־150 ל־200 דולר ליחיד. בנוסף לפטור זה, רשאי כל נוסע ישראלי החוזר מחו"ל להביא עמו שתי חבילות סיגריות וכמות מוגבלת של משקאות חריפים ובשמים. הגדלת הפטור האישי טעונה אישור של ועדת הכספים של הכנסת.

הכרה בחברות הנדסה כמפעלים מאושרים תאפשר לקלוט כאלף עובדים נוספים

מאת הדס גייפמן

יובל אלון, יו"ר ענף חברות ההנדסה בהתאחדות התעשיינים, פנה אל שר האוצר, אברהם שוחט, ואל שר התמ"ס, מיכה חריש, בבקשה להכיר בחברות הנדסה כמפעלים מאושרים לצורך הרחבתן והתפתחותן שלא רק על בסיס הגדלת היצוא. הכרה כזו תאפשר לקלוט כאלף עובדים נוספים בשנים הקרובות, בהם גם עולים חדשים.

חברות ההנדסה נדרשות להשקיע מיליוני ש"ח לקליטה והכשרה של עובדים במקצועות ההנדסיים, אולם, לדברי אלון, עליהן לקבל סיוע עבור ההשקעה במבנים ובתשתית, במיחשוב ובתוכנה.

להערכתו, ללא סיוע כזה לא יצליחו חברות ההנדסה לקלוט עובדים נוספים, וישראל תצטרך לייבא שירותי הנדסה בעלות של 30־40 מיליון דולר בשנה.

הוא ציין כי ההשקעה בשנים הקרובות צפויה להסתכם במאות מיליוני דולרים, לצורך פיתוח תעשיות כמו פרמצבטיקה, אלקטרוניקה, פלסטיקה, נייר, מלט, עץ, טקסטיל, בתי זיקוק ועוד.

אלון אומר כי יידרשו שרותי הנדסה עבור פרוייקטים חדשים, בהיקף של כ־90 מיליון דולר. הוא מעריך כי ב־95' תעמוד כמות המועסקים בענף ההנדסה על כ־2,000 עובדים, והיקף הפעילות יגיע לכ־86 מיליון דולר, זאת לעומת 1,500 עובדים כיום, והיקף מכירות של 55 מיליון דולר. היקף היצוא מוערך בכארבעה מיליון דולר בשנה.

הוא הוסיף כי ייעודן של חברות ההנדסה הישראליות הוא ביכולתן לספק את כל הנדרש לצורך הקמתו של מפעל תעשייתי בתחומי הכימיה, המזון, האנרגיה, איכות הסביבה, והפרמצבטיקה.

עוד אמר, כי חברות ההנדסה מהוות את התשתית המנוף להגדלת הערך המוסף הנמוך, ממנו סובלת בעיקר התעשייה הכימית וכך להגדיל את היצוא והרווחיות.

תוקנו 96% מממצאי הביקורת הפנימית בחברת החשמל

מאת הדס גייפמן

דו"ח שהוכן לאחרונה על ידי המבקר הפנימי של חברת החשמל, ד"ר אלי סבדרלוב, קובע כי 96% מכלל ממצאי הביקורת הפנימית בחברה ל־1992, תוקנו במהלך 1993 או שנמצאים בשלבי תיקון. הנתונים שנתקבלו הם מתוך מדגם של כ־400 המלצות.

מהשוואת תיקון הליקויים בין חברת החשמל וגופים אחרים המבוקרים על ידי מבקר המדינה עולה, כי 28% מהליקויים שנמצאו בחברת החשמל ו־25% בגופים המבוקרים על ידי מבקרת המדינה נמצאים בשלבי תיקון.

מסעיף "ממצאי הביקורת שלא תוקנו" נמצא, כי שני אחוזים מהליקויים שנמצאו בחברת החשמל לא תוקנו. מבקר חברת החשמל עומד בדו"ח שלו על ההשתפרות וההסתמנות בחברה ומציין, כי מהשוואת תוצאות המעקב אחר יישום המלצות הביקורת ותיקון הליקויים עולה, שבשנים 1989־1992 תוקנו בחברת החשמל 59% מהממצאים שעליהם הצביע המבקר, בעוד ב־1993, תוקנו 68%.

אורח לרגע / יגאל לביב

החברים של רבין

ביום חמישי שעבר אירח ראש הממשלה, יצחק רבין, בביתו קבוצת מיליונרים לארוחת־ערב. מדובר בתורמים למוסד מוסיקלי בישראל. ביום ששי אכל ארוחת ערב בתל־אביב בביתו של יוסף ברנדר – מיליארדר יהודי מאוסטרליה שהשקיע בישראל. אלה הם האנשים עמם סועד רבין לסעודות, וכמו שאומר המשל: "אמור לנו מי חבריך, ונדע מי אתה".

ב־24 ליוני אמר רבין, בין השאר (כפי שצוטט בעיתונות): "אני לא מציע לאף אחד לעסוק במיסוי הבורסה. כל עוד אני ראש ממשלה, זה לא יקרה. אפשר להוריד את הנושא מסדר היום. בורסה זה לא קזינו אלא מוסד להשקעות מחושבות".

מי שסועד יום־יום עם מיליונרים, מאמץ את השקפותיהם. התנגדות רבין למיסוי הבורסה היא מה שרוצים המיליונרים. כך גם בנושא הדיור. רבין מתנגד לבנייה ממשלתית ובכך משרת את המיליונרים הקבלנים.

לא לשוא הבריז נשיא הקבלנים, מרדכי יונה, ביום ששי האחרון, כי מחירי הדירות לא ירדו. העובדה שרבין (עם שר האוצר ונגיד בנק ישראל) מתייצב לימין בעלי ההון, היא חלק ממדיניות הכלכלה החופשית המובילה את המדינה למיתון ודאי, ואת העבודה להפסד בבחירות.

עמדה / מאיר בן־מאיר

החלב – יללת החתולים

ד"ר קורין מלול, האחראית למחקר – כך היא מכנה זאת – על משק החלב בישראל, טורחת להציג את כרטיס־הביקור שלה. במסמך הנושא את הכותרת "משק החלב בישראל" (פרסום של המכון ללימודים אסטרטגיים ופוליטיים מתקדמים בירושלים), היא מתוודעת אל קוראיו – בבחינת דע בפני מי אתה עומד – כמי שהוסמכה במכללת בוסטון, ניו"א.

ב־31 עמודי המסמך היא מתיימרת לבטא את מיומנותה כמנתחת־מדיניות, ולחשוף בפני הישראלי הנבוך את נפתולי שביל החלב של ישראל – "הנשלט על־ידי הממשלה שמטרתה לקיים באופן מלאכותי מיגזר יצרני שלם על־חשבון הציבור ומונעת מהמוני בית ישראל את זכותם ליהנות ממצבי חוסר־ודאות" (כך במפורש!). ללמדך, כי חוסר־ודאות הוא יעד מדיני־כלכלי רצוי – וכי תנודות חוסר־ודאות הם היוצרים משק מקומי תחרותי.

אם היה בלבנו שמץ ספק בדבר חן מעלותיה של כלכלת־שוק פרועה, סורחת ד"ר מלול ומשבצת בכתרה של זו יהלום נוסף: חוסר־ודאות כיעד של מדיניות כלכלית.

במה עוד מאשימה החוקרת את ממשלת ישראל? במאמצי הממשלה לקדם את הביקוש לחלב. ההוכחה למאמצים אלה הם מסעי הפרסום של תנובה ומועצת־החלב. אנה היינו באים אלמלא חשפה ד"ר מלול את הקונספירציה בין הממשלה לבין תנובה, שמטרתה לכוף על הצרכן הישראלי צריכת חלב בעל כורחו!

העיוותים הנחשפים במשק החלב בישראל יונקים משורשים רבים. ד"ר מלול חושפת אותם ביושר אינטלקטואלי אחד לאחד. אחד משורשי הלענה הוא, כמובן, משטר המיכסות. אילו התגשמה פילוסופיית־השוק של ד"ר מלול – מטרה, אשר סביבה נרקם (בדיעבד) ה"מחקר" כולו מהחל ועד כלה – היה עודף ההיצע, משאת־נפשה של החוקרת, "גורם לירידת מחירים".

מה עוד "לא הוגן" בטיעוני הממשלה להגנת מדיניותה? רצונה של הממשלה להקים משקי חלב באזורי פיתוח, כלומר באזורים שלממשלה יש אינטרס (של מדיניות) ליישבם. לעומת הממשלה, נע ככל הנראה סובב־הולכת של ד"ר מלול במסלול הצר של ירושלים ות"א. בהמשך עוד נבחן מהו המחיר הכבד שמשלם הצרכן הנאלץ לכסות מכיסו את גחמותיה של הממשלה.

חשבנו לשאול את החוקרת, שמא בכל־זאת גם ממשלות המערב, מושא קנאתה, מקיימות מדיניות של פריסת תעסוקה חקלאית מטעמים דמוגרפיים וסביבתיים – אבל חששנו כי נושאים כגון אלה אינם מצויים על מפת הנושאים הנשקלים על־ידי חוקרי מדיניות.

על־פי עדותה של ד"ר מלול עצמה, "אין איש מסוגל להבין את מעמדה המדויק של תנובה". ואנחנו לתומנו חשבנו, כי בדיוק למטרה זאת – לפענח, לחשוף ולהבין עניינים קשים־להבנה – באו מחקרים לעולם. מכל־מקום, על־אף אי־ההבנה, השכילה החוקרת להבין "שהממשלה מכסה את הפסדיה של תנובה". בין המקורות שעליהם נשען מחקרה של החוקרת, לא נמצא מי שיזים עבודה מוכחת זו; מטעמים של מתודה מחקרית מן הסתם, לא כללו מקורותיה את מימצאיה של הוועדה לביקורת־המדינה אשר דנה בסוגיה זו (בהשתתפות המבקר ד"ר טוניק ז"ל). או שמא לא עמד מקור זה לרשותה?

מודל החיקוי של ד"ר מלול הוא, כמובן, השוק החופשי הנהוג במערב. אלא שנשתכחו ממנה ככל־הנראה כמה עובדות. נרחיב את הידיעה לגבי אחת מהן: מלול עצמה מייחסת למדיניות החלב של השוק האירופי את אותם התוליים המקננים במשק החלב התולה שלנו. היא שוכחת (משום־מה) כי גם באירופה נהוגות מכסות חלב – וכי עד שלא הונהגו אלה, צברה אירופה – בשונה מישראל – הררים של עודפי שומן, ושילמה לייצרן בחיר שנקבע (שומו שמים) במשא־ומתן ועל בסיס של קוסט־פלוס.

אך נשובה־נא אל ההשפעה המייקרת שיש למדיניות הממשלה על החלב: נוזל זה מכיל – על־פי מימצאי המחקר – רק מים וגלוקוזה. כיאה למי שמכבדת את עיסוקה, קורעת החוקרת באומץ אינטלקטואלי את הצעיפים המכסים את ערוותו של משק החלב של ישראל וטורחת להציג בפנינו סדרת מספרים. מטעמים שאין היא מפרשת – שמא משום מחסור במשאבים כספיים באותים – אין היא מביאה כל נתון מספרי להשוואה בינינו לבין ארצות אירופה. כדי לסייע לה, נתרום אנחנו כאן תרומה צנועה משלנו למחקר. כמי שעושקים את הצרכן – המשלם מחיר מופרז עבור "תרכובת־מים וגלוקוזה" – ביססנו את השוואתנו על חלב, שהוא שווה בתכולת המוצקים והחלבון והשומן.

חישובי התמורה לייצרן, בסנטים של ארה"ב, מלמדים על הבדלים בין ישראל לבין ארצות השוק האירופאי: צרפת – 30.0 סנט לק"ג; הולנד – 33.8 סנט לק"ג; דנמרק – 32.2 סנט לק"ג; גרמניה – 30.6 סנט לק"ג. וישראל? 32.2 סנט לק"ג.

כן נעדר מהמחקר עוד נתון: הפרה ההולנדית מייצרת בתקופת החליבה 215 ק"ג חלבון – בעוד ק"פרת הבית" הישראלית מייצרת 260 ק"ג.

ד"ר מלול מעלה כמובן את הטענה הידועה בדבר יתרון לגודל – ותוקפת את הפיצול למכסות־ייצור קטנות, המשרתות את הגישה הפסולה של טיפוח אזורי־פיתוח. גם כאן נחלצנו לסייע, ונביא את הנתונים לגבי המיכסה הממוצעת למשפחה יצרנית (ללא קיבוצים):

110 אלף ק"ג בצרפת; 255 אלף ק"ג בהולנד; 230 אלף ק"ג בדנמרק; 210 אלף ק"ג בגרמניה. ובישראל? 330 אלף ק"ג.

נתון אחרון, "זניח", נשמט – בכוונה, ככל־הנראה – מהמחקר: התשלום עבור החלב "המימי" בישראל. הוא מתחלק כדלהלן: שליש עבור שומן, שני־שליש בעבור חלבון, אפס בעבור הנוזל עצמו; החל מיולי שנה זו, יוטל קנס על תכולת נוזלים אשר עולה על שיעור קבוע.

עיקר שכחנו: בשוק האירופי נהוגים עדיין מחירי התערבות; כך הם מכנים את השיטה של קניית עודפים על־ידי הרשויות של נציבות־השוק – כדי למכרם במחירי היצף לכל דכפין; משמע, גם לישראל. לו אני נציב־המים, הייתי מממן כמה וכמה מחקרים כאלה.

אך למה נלין על ד"ר מלול? אלמלא נוהל משק החלב של ישראל בדרכים אנאכרוניסטיות, היו מנהליו שוקלים מדי פעם בפעם מימון מחקרים: אלה האחרונים יכולים, לפעמים, לשמש כאמצעי לקידום מכירות.

השעבודים יבוטלו תוך שבועיים מפרעון ההלוואות

מאת אמנון אמד

הבנקים יחויבו לבטל שעבודים תוך שבועיים מיום פרעון ההלוואות שלהבטחתן הם נוצרו. רישום משכנתאות יבוטל תוך 30 יום מפרעון ההלוואה, ואילו בנקים למשכנתאות יחויבו לבטל את השעבודים תוך 60 יום. כך הודיע אתמול המפקח על הבנקים בבנק ישראל, זאב אבלס, בעקבות תיקון לחוק הבנקאות, שנכנס לתוקפו בסוף החודש שעבר.

לדברי מחלקת הפיקוח בבנק ישראל, נועד הצעד זה להגביר את התחרות בין הבנקים בתחום הבנקאות הקמעונאית ולהקל על מעבר לקוחות מבנק לבנק. בעקבות פסיקה שהתקבלה לאחרונה בבית המשפט העליון, לפיה ערבים להלוואות אינם נחשבים ללקוחות על פי חוק הבנקאות, ציינו אתמול בבנק ישראל כי תיקון זה לחוק חל גם על הערבים להלוואות.

אופטימיות לגבי הרבעון השלישי בסקר של "דן אנד ברדסטריט"

מאת הדס גייפמן

סקר שערכה חברת דן אנד ברדסטריט העולמית, המספקת מידע ושירותים למקבלי ההחלטות בקרב 11 אלף מנהלים בעולם, מעיד על אופטימיות רבה לגבי תוצאות הרבעון השלישי של השנה. לראשונה מזה שמונה רבעונים מדווחות החברות על עלייה חדה במכירות וציפייה לרווחים גבוהים.

הסקר, הנערך כדי רבעון בקרב מנהלים ביפן, בארה"ב ובכל אירופה, מעיד על תחזיות אופטימיות לרבעון הבא. מדד המכירות עלה ב־10 נקודות לעומת הרבעון הקודם וב־20 נקודות לעומת הרבעון המקביל אשתקד.

ג'והן דנקן, סגן נשיא וכלכלן ראשי של דן אנד ברדסטריט, אמר: "אנו רואים בשיפור המצב בבריטניה וביפן את הסיבה העיקרית לקפיצה הגבוהה של המדד. רמת האופטימיות הגבוהה שנרשמה לראשונה מזה שמונה רבעונים בבריטניה, מעידה על שיפור חד במכירות וברווחים.

גם ביפן נרשמה לראשונה מזה זמן רב קפיצה גבוהה מאד במכירות ובתחזיות לרווחים אחרי תקופה ארוכה של שחיקה".

שר התיירות תומך בביטול המע"מ לשהות בבתי מלון

שר התיירות, עוזי ברעם, הודיע אתמול כי הוא תומך בדרישתם של המלונאים לבטל מע"מ על שהות של תושבי המדינה בבתי מלון בארץ לתקופה מוגבלת, בעקבות הנהירה הישראלית לתורכיה. כך אמר במהלך ביקור שערך בנתניה, לאחר שמלונאי העיר קבלו בפניו על הפגיעה בתיירות הפנים בישראל בעקבות התחרות עם התורכים.

השר, שסייר באתרי התיירות בעיר ובבתי המלון שלה אמר, כי על נתניה לפתח "יחוד", סביבו יתבסס שיווק התיירות לעיר. בקשר לכך הודיע כי משרדו יסייע בביצוע סקר להפיכת העיר למוקד כינוסים.

ברעם אמר כי משרדו יסייע לעיריית נתניה בפיתוח החופים, במסגרת תכנון פיתוח החופים מקיסריה לאשקלון.

(זאב פרי)

מפגש ראשון בין שר התיירות לאליאס פרג'

מאת זאב פרי

מפגש ראשון של שר התיירות, עוזי ברעם, ואנשי ענף התיירות עם אליאס פרג', הממונה על התיירות מטעם האוטונומיה, יתקיים מחר בת"א, במסגרת יום עיון על יחסי ישראל והאוטונומיה מטעם התאחדות סוכני הנסיעות והתיירות בישראל.

במהלך המפגש יציג מנכ"ל משרד התיירות את עקרונות ההסכם הראשוני בין ישראל לאוטונומיה בהקשר התיירותי, וייסקרו היבטים המשפטיים של הסכם האוטונומיה, המצב בשטחי האוטונומיה, מהיבט התיירות.

כן יידונו ביום העיון נושאי תחבורה ותעופה הקשורים באוטונומיה.

קרנות נאמנות

נכון ליום 5.7.94

הקרן	מחיר היחידה	מחיר הפדיון	השינוי בנקודות	השינוי באחוזים
אב	12019.23	11940.39	166.58	1.41%
אבוקה	1505.55	1477.07	29.77	2.06%
אביר	148.58	145.99	1.60	1.11%
אגוז	764.33	749.35	-0.11	-0.01%
אגס	303.60	297.84	-0.26	-0.09%
אדם	758.43	744.42	16.01	2.20%
אוורטרין	83.41	83.21	1.21	1.48%
אוורטרין שקולה	101.38	101.12	0.04	0.04%
אופיר	385.03	383.61	0.54	0.14%
אוצר אג מדינה	101.68	99.81	0.18	0.18%
אוצר גמישה	60.51	59.41	0.77	1.31%
אוצר מניות	67.72	66.50	0.97	1.47%
אור	726.51	722.03	5.41	0.75%
אורלי	898.00	892.23	0.69	0.08%
אוריון	160.29	157.21	0.09	0.06%
אורן	2714.23	2661.07	6.73	0.25%
אחריות אגח מד	293.16	288.92	-0.43	-0.15%
אחריות גמישה	404.38	396.54	0.78	0.20%
אחריות מניות	276.33	270.78	3.65	1.37%
אחריות נדל"ן	207.39	202.81	1.41	0.70%
אחריות נפט ומח	203.43	199.10	6.76	3.52%
אחריות	129.32	126.77	-0.18	-0.14%
אחריות מטח אג"ח	97.72	96.38	-0.30	-0.31%
אחריות תושב חוץ	66.71	64.95	-0.66	-1.00%
אטלס פקן.	90.13	88.13	-	0.00%
אילן 5	154.78	150.67	-0.95	-0.62%
אילנות 90	156.22	155.13	1.63	1.06%
אילנות בטוחה	103.26	102.59	0.09	0.09%
אילנות גלובוס	76.29	74.63	-0.80	-1.05%
אילנות כרם	133.55	130.98	1.31	1.01%
אילנות מעוף	114.56	114.30	4.23	3.85%
אילנות פיננסים	59.86	58.67	0.53	0.91%
אילנות שתקים	51.21	50.27	0.56	1.12%
אילנות תקשורת	55.43	54.33	0.97	1.83%
איתן	222.96	218.87	0.92	0.42%
אלון	1490.09	1461.55	-0.53	-0.04%
אלומת ביטוח	57.35	56.26	1.45	2.64%
אלמוג	316.42	310.59	-0.28	-0.09%
אמינא נדל"ן מניב	88.28	86.51	-0.20	-0.23%
אמירים קרן נאמנות	85.37	84.71	0.06	0.07%
אנליסט אג חברו'	195.54	191.70	0.53	0.28%
אנליסט אג מדינ'	279.78	275.70	0.27	0.10%
אנליסט אירופה	111.18	108.60	-1.58	-1.44%
אנליסט גמישה	457.91	446.08	3.61	0.82%
אנליסט מניות	708.02	688.89	8.05	1.18%
אנליסט תעשיות	220.36	214.39	2.66	1.25%
אסף	172.77	170.80	-0.05	-0.03%
אפיקים אג"ח	196.31	192.49	-0.95	-0.49%
אפיקים גמישה	131.49	128.96	-0.61	-0.47%
אפיקים חו"ל	120.93	118.69	-0.40	-0.34%
אפיקים מניות	202.76	198.36	2.31	1.18%
אפסילון 36	76.23	75.28	1.14	1.54%
אפסילון אג חברות	101.96	100.61	0.09	0.09%
אפסילון אג מד	138.98	137.11	-0.14	-0.10%
אפסילון מניות	154.31	152.08	1.77	1.18%
ארז	225.54	221.20	2.95	1.35%
אש	586.19	574.20	6.68	1.18%
אשל	496.80	487.12	0.93	0.19%
אתגר	100.75	98.68	2.75	2.86%
אתרוג	714.40	700.57	1.04	0.15%
בדולח	605.65	594.50	18.62	3.23%
בונד	123.52	121.75	0.26	0.21%
בורסון גמישה	72.18	71.72	0.40	0.56%
בטוחה 30 פלוס	130.54	128.51	1.16	0.91%
בטוחה אג"ח מדינה	1582.29	1560.51	1.12	0.07%
בטוחה אג"ח	2070.40	2041.04	0.16	0.01%
בטוחה גמישה	1983.80	1954.64	13.96	0.72%
בטוחה חו"ל	114.79	112.05	-0.11	-0.10%
בטוחה מניות	3301.36	3248.74	53.49	1.67%
בסט	133.43	131.44	1.47	1.13%
ברון	148.11	145.35	2.67	1.87%
ברוש	2095.80	2054.75	14.83	0.73%
בריאות	56.05	55.20	0.81	1.50%
ברק	1795.84	1760.73	17.84	1.02%
גביש	4437.77	4355.01	30.15	0.70%
גבע	287.55	283.68	-0.05	-0.02%
גורן	479.31	477.39	1.23	0.26%
גיא	449.97	443.72	-0.30	-0.07%
גל	74.27	73.27	1.45	2.01%
דובדבן	1655.18	1623.49	39.03	2.46%
דוברת שרם אג"ח	108.15	106.44	-	0.00%
דוברת שרם גמיש	114.05	111.23	0.80	0.73%
דוברת שרם מניות	67.20	65.50	1.22	1.91%
דוקס	157.52	156.60	-0.25	-0.16%
דולב	663.57	650.32	0.33	0.05%
דולר	187.73	185.30	-1.25	-0.67%
דותן	649.12	637.07	1.00	0.16%
דקל	1876.02	1839.69	34.22	1.90%
הדס	1589.42	1571.38	12.93	0.83%
הון פקן.	65.89	64.69	0.93	1.45%
הוק	114.81	114.31	0.04	0.04%
היי־טק 92	200.36	198.72	2.09	1.06%
היובל	144.62	143.08	2.12	1.50%
הילה	349.97	348.58	0.15	0.04%
המרה	819.97	810.97	1.92	0.24%
הראון־לביא	166.69	164.53	-0.04	-0.02%
זוהר	331.31	326.75	0.25	0.08%
זיו	411.83	406.13	-0.07	-0.02%
זיק	321.88	314.09	5.36	1.73%
חו"ל	192.09	187.66	-0.75	-0.40%
חליפין	317.68	317.68	0.14	0.09%
חלמיש	240.09	237.40	0.67	0.28%
חץ	356.49	357.06	0.18	0.05%
טופז	302.79	296.26	-3.20	-1.07%
טל	12292.21	12138.50	244.09	2.05%
טנזו	100.73	99.67	-0.04	-0.04%
טרנט 5	129.16	126.89	-0.99	-0.77%
יובל	489.58	480.48	0.71	0.15%
יהלום	764.25	750.17	15.00	2.04%
יוזמה	152.53	149.68	0.60	0.40%
יסודות	2072.77	2027.67	43.41	2.19%
יעד	180.13	178.63	0.55	0.31%
יעד גמישה	72.28	71.61	0.74	1.04%
יער	70.57	70.03	0.82	1.19%
יערה	385.72	378.59	-0.18	-0.05%
ישראל אמריקה	127.15	123.68	-2.07	-1.64%
כוכב	115.42	113.18	2.33	2.10%
כימיקל פקן	69.69	68.43	1.13	1.69%
כללי אג"ח מד	327.16	320.85	0.43	0.13%
כללי אייל 50	108.82	107.25	0.74	0.69%
כללי אייל 25	135.34	134.14	5.12	3.97%
כללי אייל אג	140.46	139.11	0.46	0.33%
כללי גמישה	906.06	886.75	14.28	1.64%
כללי אמינה	101.08	101.08	0.07	0.07%
להק אגמיה	134.36	133.55	4.65	3.60%
להק אנפה	193.45	189.92	4.83	2.61%
להק אנקור 5	594.33	580.47	11.54	2.03%
להק דוכיפת	516.88	507.43	7.50	1.50%
להק זמיר	569.73	563.37	8.80	1.59%
להק חוחית	431.17	423.20	0.97	0.23%
להק יסעור	109.15	108.39	0.28	0.26%
להק כחל	297.31	291.63	-1.57	-0.54%
להק סלעית	101.05	99.94	1.36	1.37%
להק סנונית	429.26	426.62	-0.28	-0.07%
להק עפרוני	387.97	380.82	0.55	0.14%
להק צופית	491.14	481.97	3.48	0.73%
להק רום	69.96	68.98	-	0.00%
להק שנטוב	70.21	68.92	0.81	1.19%
להק שחף	150.46	147.68	0.40	0.27%
להק שלגז	167.81	165.33	0.45	0.27%

הקרן	מחיר היחידה	מחיר הפדיון	השינוי בנקודות	השינוי באחוזים
להק שקסוי	142.69	140.07	1.71	1.24%
להק יתור	267.07	265.42	7.98	3.11%
להק תיירות	54.68	53.66	-0.20	-0.37%
למשקיע	366.38	362.45	1.14	0.32%
לפיד	1272.39	1247.49	20.20	1.65%
לשם	1007.85	996.60	0.89	0.09%
מבחר	377.82	374.35	0.26	0.07%
מבטח	1135.59	1124.88	1.53	0.14%
מבטה	260.42	257.96	3.16	1.24%
מביק	184.05	179.67	3.42	1.94%
מגד	679.29	672.84	0.79	0.12%
מגדל זהב מניות	51.88	50.81	0.56	1.12%
מגוון	1303.68	1291.42	1.58	0.12%
מגור פיננסי	68.37	67.70	0.38	0.57%
מד דיקלה	97.38	96.46	0.82	0.85%
מד מעוף	118.16	117.31	4.33	3.83%
מגדיאל	112.09	110.70	-0.57	-0.51%
מור	1002.51	992.69	17.56	1.80%
מוריה $	121.59	119.69	-	0.00%
מזון	84.85	83.59	1.62	1.98%
מזרחי אייל	74.83	74.37	1.13	1.55%
מזרחי אייל אגח	75.22	74.78	0.11	-0.15%
מטח	172.91	168.42	-2.16	-1.26%
מיטב אגח מד	3363.67	3333.47	-8.39	-0.25%
מיטב אופציות	57.93	56.75	-0.34	-0.60%
מיטב גמישה	1703.72	1671.98	8.41	0.51%
מיטב מטבעית	222.01	220.07	-0.89	-0.40%
מיטב מניות	163.88	160.33	-0.54	-0.34%
מימד	299.02	296.24	0.24	0.08%
מירב	103.80	103.30	0.39	0.38%
מכלול	478.57	469.56	10.19	2.22%
מלכרית	198.55	196.32	1.20	0.62%
ממון	176.79	175.12	0.91	0.52%
מסף	115.13	113.00	2.30	2.07%
מעגל	56.85	0.00	-	-
מעוף	2183.11	2162.63	8.86	0.41%
מעופים גמישה 50	97.97	96.28	0.77	0.80%
מעיין	1011.52	1001.84	0.79	0.08%
מעלה מעוף טרץ	111.95	109.87	4.20	3.96%
מפתן	78.05	77.31	0.17	0.22%
מקשה	847.41	840.22	-0.67	-0.08%
מרווח	421.76	417.85	-0.01	-0.00%
מרום	4050.23	4011.91	3.03	0.08%
מרכזית אגח מדינה	93.73	92.96	0.21	0.23%
מרכזית מניות	65.29	64.76	0.84	1.31%
מרכזית מעוף	110.86	110.56	4.04	3.78%
מרץ	302.77	299.90	7.27	2.48%
משאבי טבע	66.92	65.62	1.64	2.56%
משתנים	221.44	220.75	6.78	3.17%
נוסה	543.08	535.65	1.37	0.26%
נוף	271.04	268.84	4.36	1.65%
נטיף	1251.31	1237.20	30.72	2.55%
נילי	731.25	720.93	12.06	1.70%
נסיכה קונטיננטל	50.24	49.30	1.10	2.29%
סי	198.54	197.89	0.05	0.03%
תשואה אגח חברות	116.89	116.03	0.04	0.03%
סגלה	251.29	246.62	-	0.00%
סיגמא גמישה	85.76	84.96	0.16	0.19%
סיון	148.41	146.30	2.31	1.60%
סימודן אג"ח	109.45	107.39	0.39	0.36%
סלע	940.20	932.18	1.92	0.21%
סער	131.58	130.06	1.55	1.20%
ספנות אג"ח ק	100.50	100.24	-0.50	-0.50%
ספנות קרן מניות	68.01	67.76	0.98	1.46%
עדיף	95.25	93.48	-0.13	-0.14%
עומר	148.93	146.30	1.18	0.76%
עידית	2853.54	2821.10	20.67	0.70%
עמדה 10	122.56	121.17	1.71	1.44%
עמדה אמריקאית	60.02	59.14	-0.87	-1.45%
עמדה יצוא	60.42	59.71	0.97	1.64%
עמדה כוללת	154.36	152.61	0.86	0.57%
עמדה מעוף	122.21	121.15	4.48	3.83%
עמדה משולבת	175.29	173.98	2.76	1.61%
עמיכל אג"ח	92.70	91.92	0.04	0.05%
ענבל	130.38	130.12	0.12	0.09%
ענבר	137.16	134.58	0.29	0.22%
ערמון	150.02	147.06	0.15	0.10%
פיא	5206.40	5108.42	55.70	1.10%
פיא 2000	54.55	53.38	0.58	1.09%
פיא זינוק	52.06	51.08	0.05	0.16%
פיא מעוף	113.43	112.71	4.20	3.85%
פיא עולמית	68.99	67.21	-0.16	-0.29%
פיא פריים	94.74	93.32	-0.50	-0.53%
פיוניר אג חו"ל	97.36	95.73	-0.37	-0.39%
פיל	208.15	205.63	0.78	0.38%
פנתר	436.43	432.94	4.54	1.06%
פסגות 50	184.84	182.56	3.37	1.88%
פסגות גמיש	375.35	372.78	4.21	1.14%
פסגות חו"ל	92.62	90.30	0.04	0.04%
פסגות יציב	383.79	381.38	2.71	0.72%
פסגות כל חודש	102.98	101.09	0.18	0.18%
פסגות כל רגע	135.30	135.30	0.09	0.07%
פסגות לימיטד	190.73	188.95	5.14	2.79%
פסגות מבט לשלום	77.90	76.42	1.39	1.85%
פסגות מדד	357.87	351.26	0.48	0.14%
פסגות מטריה	367.95	360.53	-0.11	-0.03%
פסגות מלכיד	309.44	306.79	1.35	0.44%
פסגות מניות	509.74	497.83	7.58	1.53%
פסגות משולבת	397.18	389.75	3.39	0.88%
פסגות עולם	112.36	109.63	1.21	1.12%
פסגות על קרן	54.38	53.26	0.47	0.89%
פסגות פיקוס	59.57	58.47	1.46	2.56%
פסגות תאגידים	346.51	340.16	0.82	0.24%
צבי	224.57	220.32	0.49	0.22%
צוק	254.33	253.07	0.35	0.14%
צמיד	3074.31	3017.47	5.94	0.20%
צמיחה אג"ח מד	1338.79	1330.72	2.07	0.16%
צמיחה גמישה	2071.01	2057.26	21.17	1.04%
צמיחה יצוא	158.71	157.37	3.88	2.54%
צמיחה מניות	404.70	402.07	10.09	2.57%
קלע	557.99	555.22	8.36	1.53%
קפיטל חו"ל	101.84	99.69	-1.24	-1.23%
קפיטל מניות	75.56	74.55	1.09	1.49%
קשת	298.48	292.96	-0.01	-0.00%
רזין	134.23	131.70	-0.21	-0.16%
רימון	334.21	333.65	0.03	0.01%
רעים 90	231.57	228.70	1.85	0.81%
רשף	388.21	379.99	-	0.00%
שביט	460.29	455.13	0.29	0.06%
שחר	153.66	150.72	-0.05	-0.03%
שירה	1723.64	1711.97	16.21	0.96%
שמיר	979.06	960.90	1.86	0.19%
שסק	603.53	591.79	11.06	1.91%
שפע	176.22	174.69	0.50	0.29%
שקד	248.89	244.07	-0.06	-0.02%
תאנה	973.49	954.80	10.39	1.10%
תבל	869.48	857.64	-5.75	-0.67%
תדהר	2042.54	2031.75	15.09	0.75%
תוכנה ותקשורת	79.44	77.64	-1.02	-1.29%
תמוז	118.65	117.43	0.77	0.66%
תמריץ	68.98	67.72	0.56	0.85%
תנופה	262.31	257.59	0.16	0.06%
תפוז	715.28	702.08	0.04	0.01%
תפוח	482.07	478.45	-0.07	-0.01%
תרשיש	147.13	143.42	0.10	0.07%
תשרי	1290.37	1279.93	6.05	0.47%

* השינוי יחושב לפי מחיר הפדיון

هكذا من الأصل

עליות חדות בשוק המניות

עליות שערים חדות נרשמו אתמול בשוק המניות. העליות הוסברו ברמת השערים הנוחה להשקעה שנוצרה בשוק שלשום ואשר הזמינה קונים. השיפור באווירה בשוק המניות מוסבר בהתבטאויותיהם של שר האוצר וראש הממשלה, שמצב המשק טוב.

ההתאוששות בשוק המניות אתמול התאפשרה, לאור ההתמתנות בהיקף הפדיונות בקרנות הנאמנות. בתחילת יום המסחר נרשמו אמנם פדיונות בינוניים בקרנות הנאמנות, אולם במהלך היום הם קוזזו ביצירות בקרנות נאמנות שמתמחות במניות המעו"ף, רק שהפדיונות נטו במערכת קטנו מאד בהשוואה לשלשום.

הירידה בהיקף הפדיונות בקרנות הנאמנות איפשרה לנציגי הקרנות למכור במהלך יום המסחר סחורה בעליות שערים. לקראת סיום המסחר הופיעו נציגים של קרנות נאמנות כקונים בולטים במניות המעו"ף. בין הקונים במניות המעו"ף בלטו נציגי מעולים קרנות נאמנות. כן נרשמו קניות מצד מנהלי תיקים ומשקיעים פרטיים.

נציגי הבנק הבינלאומי נשמעו אתמול בקניות, שחלקן בוצע, ככל הנראה, עבור קופות הגמל שבניהול הבנק. בין המניות הכבדות בלטה עלייה של 8% במניות אוסם שנסגרו בשער של 1711. עליות משמעותיות נרשמו גם במניות כבדות כמו כור, כייל, עלית 5, בזק, מבטשים, אגיס, אפריקה והחברה לישראל אחת. מניות בנק הפועלים ובנק לאומי שנשחקו באחרונה בצורה חדה בציפייה לירידה ברווחיות הבנקים כתוצאה מהמשבר בשוק ההון, נסחרו אתמול ביציבות.

עליות חדות מאד בלטו בניירות הערך של תאגידים שעוסקים בחיפושי נפט ואשר משתתפים בקידוח הימי כמו ישראמקו, יואל מסמורט ונפטא. עלייה בשיעור של 10% נרשמה גם בתעודות אבנר שנשחקו באחרונה בעשרות אחוזים.

מדד המשתנים נקבע בסיום המסחר על 153.03 בעלייה של 3.39%. מדד המעו"ף נקבע בסיום המסחר על 159.50 בעלייה של 4.04%. מחזור העסקות הכולל במניות החופשיות הסתכם בכ־178.6 מיליון ש"ח.

בכר"מ נרשמה יציבות עם תנודות לשני הכיוונים. בצמודי־מדד נרשמו ירידות שבלטו בעיקר בסדרות לטווח בינוני וארוך. ההסברים לירידות בצמודי־מדד הם: א. מכירות מצד קרנות הנאמנות. ב. מכירות מצד גופים שונים בציפייה לגידול בהיקף ההנפקות של האוצר.

המק"מים הארוכים נסחרו בתשואות של 12% עד 12.2%. יציבות נרשמה בדו"ב בצמודי הדולר.

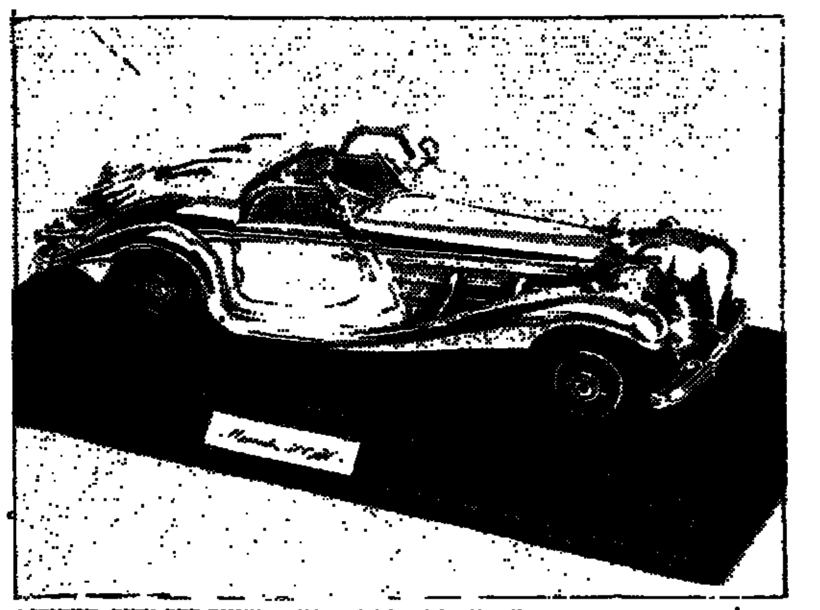

מפעל הצורפים משווק דגמי אבטות המכוניות יוקרתיות עשויים בכסף מהודר. המחירים: בין 321 ש"ח ל־4965 ש"ח.

"הבורסה אינה משקפת את המצב במשק"

מאת יוסי ליבוביץ

"אני מצטער על דברי המפקח על הבנקים, שאמר שלדעתו המשבר בבורסה יימשך. הוא אינו עוסק בבורסה ותפקידו לפקח על הבנקים ולא לתת תחזיות בלתי מבוססות. הבורסה בוודאי תשנה כיוון, כי מחיר המניות כל כך נמוך, הרבה מתחת למחיר המינימלי של מרבית המניות, מכפי שמישהו יכול היה להעריך לפני חצי שנה". כך אמר אתמול יו"ר דירקטוריון בל"ל, משה זנבר, במסיבת עיתונאים שקיים עם ראש עיריית חיפה, עמרם מצנע, במהלך ביקור בחיפה. זנבר אמר עוד, כי הצהרות מהסוג הזה מרחיקים עוד יותר משקיעים פוטנציאליים במקום לקרבם.

זנבר הוסיף, כי הבורסה כלל אינה משקפת או מבטאת את המצב במשק בכלל ובעסקים בפרט. "מניות בל"ל ירדו אתמול (שלושם) בבשמונה אחוזים, אבל בבנק לא קרה שום דבר מיוחד, לרעה או לטובה, שמצדיק שינויים כאלה". הוא ציין, כי לפי הבורסה בל"ל שווה כיום כ־20 אחוז פחות משווי בהון, לעומת המספרים המופיעים בספרי הבנק, "ואין לי ספק שהבנק שווה יותר מהערך הנקוב בספרים".

להערכתו, בעקבות נפילת הבורסה, מי שירצה לקנות חלק ממניות הבנק בוודאי ירצה להפחית ממחיר הקנייה, אבל הוא משוכנע שהממשלה תסרב למכור חלק ממניות הבנק במחירים של היום.

כיו"ר דירקטוריון חברת אמריקה־ישראל אמר זנבר, כי מניות החברה ירדו בחמשת החודשים האחרונים בכ־50 אחוז, למרות שביצועי החברה בפועל היו מן הטובים שניתן להעלות על הדעת "והנתונים כל הזמן משתפרים". הוא גילה, כי בעולם מתארגנות כמה קבוצות המתכוונות להשקיע בארץ, אבל נמצאות בעמדת המתנה משום שהן סבורות שניתן יהיה לקנות חברות במחירים זולים יותר במידה שהמניות ימשיכו לצנוח.

בתגובה לשאלה, עד כמה יכולים הבנקים להבטיח את קרנות הפנסיה וקופות הגמל של פנסיונרים הרעדים לעתידם, אמר זנבר כי קופות הגמל משקיעות את כספם באגרות חוב שהפגיעה בהן אינה גדולה כמו בתחום המניות, ולטווח הארוך אין הוא צופה פגיעה כלל.

זנבר העריך, כי נפילת הבורסה לא תפגע באופן משמעותי ברווחיות הבנקים. הוא הבטיח כי בל"ל יראה מאזן יפה בעוד שישה שבועות.

בשבחו את תפקודו של ראש עיריית חיפה אמר זנבר, כי בכוונת בל"ל להשקיע כספים רבים באזורים שבהם תהיה נכונות ויוזמה להקים פרויקטים גדולים, כמו הפיכת חיפה למטרופולין של צפון הארץ.

מחריף מאבק המתיישבים נגד מגמות ועדת פוגל בעניין הקרקעות

רייכמן תוקף את שוחט: גילה אטימות לעמדת החקלאים

מאת דן הלוי

בראיון המתפרסם היום בשבועון התק"ם "קיבוץ", תוקף מזכיר התק"ם, אריק רייכמן, בחריפות את העמדות שהתגבשו בעבודת ועדת פוגל לעניין הקרקעות הנראיך כ"חוצפה בהתהוותה", שהשראתה משר האוצר, בייגה שוחט. "לצערי," מוסיף רייכמן, "נסיונות שנעשו מצד גורמים ואישים שונים, ואני בתוכם, לשכנע את שוחט בצדקת עמדת המתיישבים, נתקלו בקיר אטום".

לדבריו, המגמה המסתמנת מטיוטת הסיכום של עבודת הוועדה, שהופצה השבוע בין חבריה לאישור, מתעלמת לחלוטין מזכות המתיישבים על אדמות המינהל שבחזקתם כמקור פרנסה. עמדת האוצר, המתבטאת אצל יו"ר הוועדה, אהרון פוגל, ונתמכת ע"י שוחט, מבוססת, לדבריו, על ההנחה המופרכת שניתן יהיה להודיע למתיישבים באופן חד צדדי על פינוים מן המשבצת החקלאית, ולהעמידה למיכרז לצורך פרויקטים של בנייה לשיכון. "לא המינהל נתן לחקלאים את הקרקע, כי אם להיפך", אמר רייכמן, "שום חקלאי בר דעת לא ישחרר אותה מרצונו תמורת גזיר העושים שמציע האוצר".

עוד אמר, שוועדת פוגל חרגה מכתב המינוי שניתן לחבריה לעת הקמתה, ושאם ייעשה ניסיון לממש את ההמלצות המסתמנות כרגע, היא תשיג את ההיפך מן המטרה שלשמה הוקמה. "אם יאושרו ההמלצות, לא ניתן יהיה לשחרר קרקע חקלאית לבנייה. החקלאים לא ישתפו פעולה עם מי שמתכוון לנשלם מהאדמות. לפיכך ימשיכו מחירי הדיור להאמיר בשל מחסור בקרקע".

בתגובה, הובעה בלשכת שר האוצר תמיהה על דברי רייכמן, מאחר שדו"ח פוגל לעניני הקרקעות עדיין לא הושלם, והמלצותיו טרם הוגשו לשרים. "מי שמדבר על חוצפה" נמסר מן הלשכה בתגובה, "מוטב שיתעדכן באיזה שלב עומדים הדברים בטרם ייצא בהבעת דעתו לתקשורת. אין זה מכובד, בלשון המעטה, להשתמש ב'דברי שבח' מן הסוג שמשגר רייכמן לכתובתו של שר האוצר בעניין של דו"ח שהשר טרם ראה, ולכן טרם גיבש עמדה בעניינו".

מהלומות מילוליות אלה מוחלפות ברקע לכנס חירום גדול שמכנסות היום בתל אביב כל תנועות ההתיישבות לקראת מה שמוגדר כ"פתיחות השלב המכריע במאבק ההתיישבות על זכויות היזמות והפיתוח של המתיישבים על אדמתם".

מזכיר המרכז החקלאי, שמחה אסף, מסר כי מטרת הכנס להבהיר למקבלי ההחלטות ולציבור הרחב את מהותו הקיומית של המאבק, ולקרוא לממשלה לשנות את מדיניותה בטרם ייפער קרע חמור בינה לחקלאים. בכנס יידונו הצעות על צעדי התגוננות מעשיים בשטח, בכל מקרה בו תנסה הממשלה לבצע את מדיניותה שלא בהסכמת החקלאים.

ל"דבר" נודע בינתיים, שהמלצות ועדת פוגל עצמן, שבעטיין מתחוללת כל המהומה, טרם נחתמו על ידי חבריה. ביום שלישי שעבר התקיימה ישיבתה האחרונה, אותה עזב מנכ"ל משרד החקלאות, יונתן בשיא, בטריקת דלת, כשהצעתו לקבוע בהמלצות הוועדה ששינוי ייעודה החקלאי של הקרקע יותנה בהסכמת המתיישבים, נדחתה ברוב קולות.

השבוע הופצה טיוטת ההצעות לסיכום עבודת הוועדה בין חבריה לאישור. בשיא אמר ל"דבר" שיסרב לחתום, אך נראה שגם שאר חבריה אינם מזדרזים לעשות כן, אולי בהשפעת הלחץ שיוצר המאבק.

חברי ועדת פוגל הם: אהרון פוגל, מנכ"ל משרד האוצר – יו"ר; ע. קלעג'י, מנכ"ל משרד הפנים; מיכאל ודיי, מנכ"ל ממ"י; דורון לוי, נציב מס הכנסה; י. גולני, הממונה על מינהל התכנון במשרד הפנים; אריה מזרחי, מנכ"ל משרד הבינוי והשיכון; משה ריבלין, יו"ר הקק"ל; אוריאל הלפרין, יו"ר מטה הסדר הקיבוצים; וכאמור, יונתן בשיא, מנכ"ל משרד החקלאות.

יצוין, כי לבד מהאוהדן כנציג החקלאות בוועדה, גילו במהלך דיוניה הבנה לעמדת המתיישבים גם אריה מזרחי, משה ריבלין ואריאל הלפרין. המלצות הוועדה אמורות להתפרסם רשמית בתחילת השבוע הבא.

פירושו של דבר / חגי פורשנר

ולמהמרים לא תהי תקווה

"ופתאום, פאף" – אם לנקוט בלשונו של הנשיא וייצמן לגבי הבורסה – הכל עולה.

האם יכולות להימשך העליות, אשר "קול ישראל" הכריז עליהן כבר אתמול בצהריים (והבוקר תצטרף אליו כל העיתונות הכתובה) – והאם יש להן הצדקה.

אשר לשאלה הראשונה, התשובה היא – למרבה הצער – שהן יימשכו. הרי כל מי שפתח את פיו בעניין הבורסה (רבין, וייצמן, שוחט, זנבר) אמר ש"הבורסה היורדת אינה מייצגת את מצבו הטוב של המשק בישראל". גם אם הדבר נכון, ראוי כי השמחים יזהרו בשמחתם: מה שאירע אתמול הוא, אם כן, בסך־הכל שיפור קטן לעומת המצב האמיתי.

בבואנו לענות על השאלה השנייה, נבצל את דבריו של הנגיד־לשעבר הבנקאי, משה זנבר: "מה שמתרחש בבורסה" (הירידות) – קבע זנבר – "אינו משקף את המצב העיסקי של החברות בישראל". אך הדבר אינו נכון. הירידות והעליות משקפות בהחלט את תמונת העסקים:

מקורבי השוק יצרו (בלי מאמץ רב) מעורבות של ראש־הממשלה והנשיא ושר האוצר והבנקאי. ואז, המהמרים־מן־השורה נגררו ותפחו לממש את רמזיהם (הבטחותיהם) של קברניטי־השוק, כפי שהנשיא וייצמן קרא להם בלשון חנפה. ה"מקורבים" רכשו את המניות בדיוק ברגע שבו הן הגיעו ל"שפל" – שאותו הם יצרו בשבועיים האחרונים. מקורבי השוק הם אותם 200 איש – לפי הערכתו של יעקב גריש (מי שהיה הממונה על התקציבים באוצר) – שהם היחידים אשר מבינים באמת את רזיה של הבורסה. המהמרים נאלצו למכור בירידה, ואף לפדות קופות־גמל כדי לממן את החזר האשראי שהבנקים דחפו להם. אתמול, ה"מקורבים" קנו. מחר או מחרתיים, הם יחזרו להציע את המניות הללו למהמרים תאבי־הבצע. אלה האחרונים שוב יפסידו, לטובת החזקים מהם.

הבנקאי זנבר, אם כן, טועה – או, בעצם, מטעה; ולא רק הוא. התנודתיות בבורסה מייצגות גם את המצב העסקי, וגם את המשק: החזקים עושים (בעזרת התקשורת) מאניפולציות – והחלשים נדפקים (גם מפני שהם מאמינים שהשלטון "מבין בכלכלה" ושהבנה זו היא לטובתם, ובינתיים מאבדים את העתיד הפנסיוני שלהם, לפי תוכנית פוגל–שביט בעניין הפנסיה).

ובשביל מי שמרוויח, יש לממשלה מתנה: הפחתת מסים על מוצרי־מותרות.

איתן אביבי נבחר למזכ"ל האיגוד הישראלי למסחר

מאת אמנון אמר

ועידת האיגוד הישראלי למסחר בחרה בסוף השבוע שעבר את איתן אביבי לתפקיד מזכ"ל האיגוד ואת ד"ר דני קורן לתפקיד יושב הראש. האיגוד למסחר מונה כ־12 אלף חברים, ומהווה למעשה את הארגון הגדול ביותר בלשכת התאום של הארגונים הכלכליים.

נסגר מפעל "אס.טי טכנולוגיות" במצפה רמון

מאת אמיר רוזנבלום

מפעל אס.טי. טכנולוגיות, חברה בת של התעשייה הצבאית לייצור ציוד מיגון נגד אב"כ במצפה רמון, נסגר בימים אלה ו־60 עובדיו פוטרו. מועצת המנהלים של התעשייה הצבאית החליטה לסגור את המפעל, לאחר שבהנהלתה הוחלט לסיים את השותפות עם חברת דרייגר הגרמנית.

המפעל שהוקם באוגוסט 1992, נסגר בשל אי מימוש תחזיות השיווק ואי הצלחת החברה לקבל הזמנות חדשות מלקוחו העיקרי, משרד הביטחון. במפעל הועסקו כ־120 עובדים, חלקם עובדי תע"ש ותיקים ורובם עולים חדשים, תושבי מצפה רמון.

הנהלת המפעל פיטרה בחודשים האחרונים עשרות עובדים, בשל מחסור בהזמנות ייצור ממשרד הביטחון וקשיים בהשגת הזמנות מהשוק האירופאי והאמריקאי, האזרחי והצבאי.

דובר ועד עובדי המפעל, יוסי נחום, סיפר כי בעקבות הפיטורים אין לעובדים כל אלטרנטיבה תעסוקתית במצפה רמון, שכן היישוב מוכה אבטלה וגם במפעלים אחרים צומצם מספר המועסקים.

"רשות שדות התעופה תוכל להתחיל מיד בהטיית נחל איילון"

מאת אריה ארד

הקמת מסוף הנוסעים החדש עשתה אתמול צעד גדול קדימה, כאשר מ"מ נשיא בית־המשפט העליון הורה, שרשות שדות התעופה תוכל להתחיל מיד בהטיית נחל איילון. המיכרז ייצא כבר בימים הקרובים והעבודה תארך שתי עונות קיציות.

העניין הועלה בבית־המשפט העליון על־ידי חברת מהדרין, שביקשה לעכב את העבודות. אולם היא לא יכלה להפקיד את הערבות הבנקאית הגבוהה שקבע מ"מ הנשיא כתנאי למתן צו מניעה נגד תחילת העבודות.

מתחילה רצה מנכ"ל רשות שדות התעופה להתחיל בעבודות ההטיה עוד הקיץ, אולם נראה שהזמן כבר לא יספיק. לפיכך יתחילו העבודות באביב הקרוב, יופסקו לקראת החורף הבא ויתחדשו באביב בעוד שנתיים, לקראת סיומן בסוף אותו הקיץ. הרשות אינה מגלה, כמובן, כמה כסף הקצתה להטיית האיילון, אולם נראה, שמדובר בעשרות מיליוני ש"ח.

שוקי המטבע בעולם / ביל כספי

הדולר שוב בירידה

הירידה בשער הדולר התחדשה אתמול, דבר שלא הפתיע את השווקים, מאחר שרוב הבוחמים העריכו שכך יקרה. לדעת סוחרים, הדולר יורד בגלל חוסר השקט בשוק ההון של ארה"ב, הנובע מהתכנסות ועדת השוק הפתוחה של הבנק המרכזי האמריקאי, לדיון במדיניות המוניטרית של ארה"ב. ועדת השוק הפתוחה היא הגוף המוסמך לקבוע מדיניות מוניטרית, ואין זה מפתיע שהשווקים תוססים ועצבניים.

הציפייה הדרוכה לקראת דיוני ועדת השוק הפתוחה גרמו להיצעים דולריים גבוהים, שמצביעים על ירידה בשערי הריבית. זאת, בעקבות הביקורת הנוקבת שנמתחה על הבנק המרכזי, לאחר העלאת הריבית לפני מספר שבועות.

בעקבות ההיצעים הדולריים שהופיעו אתמול, ירד ערך המטבע האמריקאי לשפל יומי של 1.581 מארק, 1.3263 פר"ש, 98.65 ין, ואילו ערכו של הסטרלינג עלה ל־1.5455 דולר.

אפשרות ירידת שערי הריבית הדולריים בשוקי ניירות הערך השפיעה לטובה על שערי המניות האמריקאיים ועל שערי אגרות החוב. בוול סטריט עלה מדד הדאו ג'ונס בשעות הצהריים של המסחר ל־3,660.90 נקודות, עלייה חצי יומית של 14.25 נקודות. בשוק אגרות החוב הדולריות עלו השערים.

בבורסות באירופה היו ביקושים גבוהים, למעט לונדון, שם היו היצעים בגלל המדדים הכלכליים החיוביים שפורסמו בבריטניה אתמול. עלייה בת שבעה אחוזים היתה בהתחלות הבנייה בשלושת החודשים האחרונים. עלייה חודשית חזקה מאוד בתפוקה התעשייתית היתה באפריל, של 2.10 אחוזים.

בלונדון חוששים שהבנק המרכזי ייאלץ להעלות את הריבית כדי לבלום עלייה בלחצים האינפלציוניים, וזו הסיבה העיקרית לירידת השערים.

בסוף היום ירד מדד המניות הכללי ל־2,958.00 נקודות, ירידה יומית של 29.00 נקודות. בשוקי הסחורות יש התייצבות מסוימת במחיר המזון, ומחיר הקפה התחיל לרדת. בניו יורק נמכרה ליברה קפה ב־186.90 סנטים, ירידה של 6.55 סנטים, ואילו בלונדון נמכרה טונה קפה ב־3,035.00 דולר.

פירושו של דבר / דן הלוי

"עדנים" כמשל

מאת דן הלוי

בהכנה לקראת סיכום המלצות ועדת פוגל לקרקעות, הופצה לתקשורת סדרת הדלפות מרושעות ע"י עובדי מדינה מחוגי האוצר, המציגות את עמדות החקלאים כגזול קופת הציבור, תוך שימוש ברכוש המדינה – קרי, אדמות חקלאיות הנדרשות לבנייה כדי לספק את הביקוש לדירות במרכז הארץ – כבבנות עזובה בידיהם. בין השאר דובר בידיעות מגמתיות אלה על מיליון דונם קרקע באזורי הביקוש, שתמורתם מקווים מושבים וקיבוצים לשלשל לכיסם 100 מיליארד ש"ח.

כשירות לקוראי "דבר" מוגש בזאת תקציר הדו"ח שחיבר עו"ד אבי דרכסלר, בניסיון להשוות את התמורה שמקבל בעלים פרטי של קרקע חקלאית בגין שינוי ייעודה לבנייה למגורים, עם התמורה המגיעה למושב עובדים בגין שינוי ייעוד חלק מהמשבצת החקלאית שהוא חוכר באדמות המינהל ע"פ החלטת ממ"י 611.

(כזכור, החלטה 611 בהחלטת מועצת המינהל שהביאה להקמת ועדת פוגל, כשאחד הטעמים שהובאו להחלטה זו היו הרווחים המופרזים שהיא מזמנת לחוכרים חקלאיים על חשבון כספי ציבור. הוועדה מונתה להמליץ על נהלים אלטרנטיביים לשינוי ייעודה של קרקע חקלאית).

לצורך ההשוואה נבחר מתחם הבנייה "עדנים" באדמת מושב העובדים עדנים, סמוך להוד השרון. לפי תוכנית בניין עיר שהגישה הוועדה המקומית לתכנון ובנייה "דרום השרון", ישנה ייעודם של 100 דונם המוחכרים למושב ברציפות מאז 1951 כחלק מן המשבצת החקלאית של המושב, והגובלים בשטח הבנוי של הוד השרון, וייבנו עליו 432 יחידות דיור.

באותו מועד הגישה הוועדה המקומית לתכנון ובנייה "הדרים" תוכנית בניין עיר, לפיה ישונה ייעודו של שטח פרדס בן 100 דונם בבעלות חקלאי תושב הוד השרון, וגם עליו ייבנו 432 יחידות דיור במתחם הבנייה "הוד השרון־דמתיים". חלקו של המושב בפרויקט בעסקה אמיתית שנעשתה עם יזם לפי החלטה 611 היה כ־13.5%; חלקו של הפרדסן בעסקה אמיתית שעשה עם יזמים בפרויקט היה 33%.

מחיר המכירה של יחידת דיור בשני מתחמי הבנייה מוערך ב־136 אלף דולר לפני מע"מ; סה"כ התמורה למושב עדנים בפריסה לתקופת הפרויקט – 7,931,520 דולר; סה"כ התמורה לחקלאי הפרטי מהוד השרון – 17,660,160 דולר.

בהפחתת מס שבח, מס רכישה ומס השבה התמורה הנקייה שצפויה היתה למושב מהעסקה – 4,710,099 דולר; בהפחתת מס שבח יפיק החקלאי הפרטי תמורה נקייה של 15,187,738 דולר. במושב עדנים 55 משפחות. סה"כ הרווח שייוותר בידי כל משפחה – 92,870 דולר.

לפי המלצות ועדת פוגל תהיה התמורה הנקייה שתיוותר בידי כל משפחה 60,700.

"בדק" קיבלה רישוי מצרי, סיני ואירופי

מאת אריה ארד

חטיבת "בדק" של התעשייה האווירית ביצעה באחרונה עבודת שיפוץ ראשונה למטוס "בואינג 707" של חברת התעופה המצרית "זאס". העבודה התאפשרה לאחר שהמפעל הישראלי קיבל רישוי מצרי.

כן זכתה התעשייה האווירית ברישוי סיני.

שלטונות התעופה של האיחוד האירופי הסמיכו את חטיבת הבדק לטיפול במטוסי "בואינג 767", ומינהל התעופה האמריקאי הסמיך את חטיבת הבדק גם לטיפול במטוסי "בואינג 757".

שערי מטבעות חוץ ביחס לשקל

5.07.94		בנק ישראל: ש. יציג	בנק ישראל: שינוי בשקלים	בנק הפועלים: העברות והמחאות קניה	בנק הפועלים: העברות והמחאות מכירה	בנק הפועלים: שטרות מכירה	בנק לאומי: העברות והמחאות קניה	בנק לאומי: העברות והמחאות מכירה	בנק לאומי: שטרות מכירה	בנק דיסקונט: העברות והמחאות קניה	בנק דיסקונט: העברות והמחאות מכירה	בנק דיסקונט: שטרות מכירה
ארצות הברית	1 דולר	3.0310	-0.002	3.0129	3.0554	3.10	3.0089	3.0514	3.09	3.0121	3.0539	3.09
בריטניה	1 ליש"ט	4.6721	+0.0078	4.6519	4.7176	4.80	4.6397	4.7053	4.75	4.6434	4.7079	4.83
גרמניה	1 מרק	1.9020	+0.0002	1.8931	1.9199	1.95	1.8936	1.9203	1.94	1.8991	1.9256	1.96
צרפת	1 פרנק	0.5554	+0.0007	0.5538	0.5617	0.57	0.5528	0.5606	0.57	0.5541	0.5619	0.57
הולנד	1 גילדן	1.6962	+0.0028	1.6914	1.7153	1.74	1.6894	1.7133	1.74	1.6940	1.7176	1.74
שוויץ	1 פרנק	2.2627	-0.0024	2.2585	2.2905	2.33	2.2539	2.2875	2.31	2.2565	2.2879	2.35
שבדיה	1 כתר	0.3873	+0.0016	0.3848	0.3903	0.40	0.3828	0.3882	0.39	0.3847	0.3901	0.40
נורבגיה	1 כתר	0.4355	+0.0006	0.4339	0.4401	0.45	0.4329	0.4391	0.44	0.4337	0.4398	0.45
דנמרק	1 כתר	0.4848	+0.0008	0.4828	0.4897	0.50	0.4825	0.4893	0.50	0.4838	0.4906	0.50
פינלנד	1 מרק	0.5753	-0.0063	0.5735	0.5817	0.59	0.5731	0.5812	0.59	0.5724	0.5804	0.59
קנדה	1 דולר	2.1852	-0.0086	2.2097	2.2409	2.28	2.1662	2.1968	2.22	2.1678	2.1980	2.23
אוסטרליה	1 דולר	2.2119	-0.0039	2.1905	2.2215	2.27	2.1875	2.2184	2.26	2.1888	2.2193	2.25
דרום־אפריקה	1 רנד	0.8293	-0.0001	0.8250	0.8367	0.84	0.8248	0.8365	0.82	0.8256	0.8371	0.64
בלגיה	10 פרנק	0.9228	+0.0012	0.9207	0.9338	0.95	0.9190	0.9320	0.94	0.9209	0.9337	0.95
אוסטריה	10 שילינג	2.7042	+0.0042	2.6973	2.7354	2.78	2.6969	2.7350	2.77	2.6961	2.7336	2.80
איטליה	1,000 לירטות	1.9210	+0.0057	1.9159	1.9430	2.00	1.9116	1.9386	1.97	1.9160	1.9427	1.99
יפן	100 ין	3.0519	-0.0125	3.0495	3.0926	3.14	3.0381	3.0810	3.12	3.0455	3.0879	3.14
ספרד	100 פזטות	2.3067	+0.0019	2.3034	2.3360	2.43	2.2995	2.3320	2.39	2.3028	2.3348	2.39
ירדן	1 דינר	4.2809	-0.0411	-	-	4.53	-	-	4.49	-	-	-
מצרים	1 לירה	0.9851	+0.0007	-	-	0.92	-	-	0.91	-	-	-
אקו/ECU		3.6428	+0.0079	3.6315	3.6828	-	3.6242	3.6754	-	3.6319	3.6824	-

הבנק נמנע למסור מידע בטענה שזה עלול לסייע ללקוח לתבוע אותו

מאת דן הלוי

לקוח של הבנק הבינלאומי הראשון ביהוד, שחשד שבוצעו בחשבונו טעויות וליקויים, כולל עבירות על כמה מסעיפי חוק הבנקאות הריבית, דרש מהבנק להמציא לו מסמכים רלבנטיים על ניהול חשבונו לאורך תקופה של חמש שנים. הבנק סירב.

במכתב ששלח פרקליט הבנק לנציג הלקוח נאמר: "אין כל חובה על הבנק לספק כמות כזו של מסמכים ונתונים חמש שנים אחורנית, ובוודאי שהבנק אינו חייב כלל לספק נתונים העולים מבדיקת המסמכים הנמצאים בידי מרשך – והכל, כמובן, רק כדי שמרשך ידוג עילת תביעה נגד מרשי. אין חובה על מרשי להכין עבור מרשך תביעות נגדו".

דוד אברון, המטפל בחשבונו של אותו לקוח ושהינו המנהל והבעלים של חברת בקרה וניהול העוסקת בבדיקת חשבונות בנקים וחיובי ריבית, קבע שהבנקים חייבים בהוראת המפקח על הבנקים למסור ללקוח כל מסמך הנוגע לניהול חשבונו, לרבות דפי חשבון, לוחות סילוקין של הלוואות וכל הסכם עליו הוא חתום. במציאות, מציין אברון, במקרים רבים מקבל הלקוח את המסמכים רק לאחר הגשת תביעה משפטית.

דוגמה לכך מהווה החלטת בית המשפט המחוזי מלפני זמן מה, שבה נענתה השופטת, הניה שטיין, לבקשת חברה שנתבעה בידי בנק הפועלים להחזר חוב, וביקשה רשות להתגונן. זאת, משום שהבנק סירב לבקשת החברה להציג בפניה את לוחות הריבית לפיהם חויב החשבון.

מדובר בדרישתה של חברת אשר – חידוש צמיגים ומוצרי גומי מפ"ת, שנתבעה ע"י בנה"פ להחזר חוב. פקיד הבנק מסר לנתבעת, ולשומתה מטעמה בשתי הזדמנויות שונות, כי "הוא מניח שהבנק פעל לפי לוח הריבית של בנק ישראל". בדיעבד הסתבר, שלבנק היה באותה התקופה לוח ריבית משלו.

השופטת שטיין כתבה בהחלטתה: "הוכח בפני שהלקוח אכן פנה לבנק עוד לפני הגשת התביעה ולא קיבל את טבלת הריביות של הבנק. הבנק היה חייב להמציא לנתבעים לפי בקשתם את טבלת הריבית, גם בלי שיפנה לעו"ד הבנק. לפיכך אני נותנת לנתבעים רשות להתגונן".

מבנק הפועלים נמסר, שאין זו מדיניות הבנק למנוע מלקוחות מידע על שיעורי הריבית הנהוגים בו. "זה אינו מידע חסוי", אמר דובר הבנק, קלמן שיף, "והלקוח זכאי לקבלו. כמובן שהפקת חומר כזה מן העבר עלולה לעלות בכסף". גם עופרה ישורון־לייזן, דוברת הבנק הבינלאומי, מסרה כי הבנק אינו מוכן לממן הוצאת חומר ארכיוני על מצב חשבונו של לקוח משנים עברו, ועל הלקוח לשאת בהוצאה זו, כשם שהוא משלם לחברות לבדיקת חשבונות.

חריש: בשנתיים הקרובות צפוי מחסור בקרקעות לתעשייה

מאת אמנון אמר

הביקוש לקרקעות לשם הקמת מפעלי תעשייה באזורי הפיתוח עולה על ההיצע, ובשנתיים הקרובות צפוי מחסור בקרקעות לתעשייה. כך העריך אתמול שר התעשייה והמסחר, מיכה חריש, בישיבת הנהלת משרדו. על פי תחזיות משרד התעשייה, יחייב הביקוש הגדול לקרקעות לטפל ולהכין בשנים 1995־97 עתודות קרקע של כ־11,500 דונם.

עיקר המאמץ מופנה לאזורי תעשייה בינעירוניים. בשלבי תכנון שונים נמצאים היום שבעה אזורי תעשייה במקומות שונים בארץ: בגליל המערבי, ציפורין, בית שאן, נועם, עין עברונה, מישור רותם וים המלח. עם השלמתם, יצטרפו אזורים אלה לאזורי התעשייה הבינעירוניים שהוקמו בשנתיים האחרונות על שטח כולל של כ־4,000 דונם.

בישיבת הנהלת משרד התעשייה והמסחר דווח עוד על שיפורים ושיפוצים שבוצעו במהלך השנים 1992־93 בכמה אזורי מסחר בעיירות פיתוח. מדובר בחיזוק הפעילות העסקית בכ־17 אזורי מסחר שנבנו על ידי המדינה בשנות החמישים והשישים בדרום ובצפון הארץ. לדברי ראשי המשרד, השפיעו פעולות אלה לחיוב על הרחבת חיי המסחר באותן עיירות והן יימשכו גם בשנים הקרובות.

מוקד חירום למנויי 'הישפון' עם שירות 'אל־חיוג' של 'בזק'

מאת הדס גייפמן

חברת הישפון מפעילה מוקד חירום הכאוויש 24 שעות ביממה ומעניק שירותי חירום למנוייה במחיר של 18 ש"ח לחודש (מהם שלושה ש"ח דמי שימוש לבזק) הכולל גם שירות "אל־חיוג" של חברת בזק.

ההתקשרות למוקד החברה נעשית על ידי הרמת שפופרת הטלפון בלבד ללא צורך בחיוג או בהוראות. המנוי מתחבר אוטומטית.

השירות מתאים לאנשים מבוגרים, לקשישים, לבודדים, לילדים הנשארים לבד בבית וכו'.

השירותים הניתנים על ידי הישפון כוללים: קריאה למשטרה, מכבי אש, מד"א, רופא משפחה והעברת הודעות לבני המשפחה. בנוסף ניתנים שירותי תיקונים במערכת החשמל, האינסטלציה, פתיחת דלתות בעת חירום והזמנת שירותי תיקונים שונים.

שירות נוסף הניתן למנויי החברה הינו מידע במגוון תחומים כגון: בתי מרקחת תורניים, שירותי רפואה שונים, שעות פעילות של מוסדות ציבור ועוד.

למנויי הישפון ניתנים גם שירותי רפואה ביתיים הכוללים בדיקות שיניים וצילומי שיניים בחינם, טיפולי עזרה ראשונה לכל בני המשפחה 24 שעות ביממה וכן שירות רופא תורן החל משעה 20:00 ועד שבע בבוקר למחרת.

אז כבה

ללמוד מהמונדיאל

אהרן שמי

כל דבר אפשר ללמוד.
תסתכלו על ארגנטינה, נבחרת לאומית שכל פרשני הכדורגל הזילו ריר כשניבאו לה עתיד גדול בראש הפירמידה.
והנה.
זה התחיל במשחק נגד ניגריה. הארגנטינים נקטו תכסיס מחוכם, ובכל פעם שניגרי לקח מהם את הכדור, הם היו מפילים את עצמם על הדשא ומתפתלים בייבבות כאב עד כדי כך, שלשופט לא נותרה ברירה אלא לשרוק לעבירה נגד הניגרים וגם לשלוף כרטיסים צהובים.
וזה עבד כמו שעון.
עשרות עבירות נפסקו במשחק הזה נגד הניגרים ורק בודדות נגד הארגנטינים.
וראה איזה פלא, למרות הברוטליות הניגרית הזאת לא הוצא אף שחקן ארגנטיני על אלונקה מהמשחק.
אבל לשופט זה לא הפריע והוא המשיך לנהל את הפארסה הזאת עד לנצחונם המלא של המתפתלים מכאב, כשלפחות שני שערים הובקעו אחרי נפילה כזו.
אבל בספורט יש אלוהים. במשחק הבא, נגד רומניה, שפט שופט איטלקי, וכיוון שהאיטלקים הם אלה שהמציאו את התכסיס הזה, נגמר לארגנטינים הסוס והם הפסידו את המשחק. לא שהם לא נפלו, אבל השופט לא התרשם מזה.
וכך חזרו הארגנטינים הביתה בבושת פנים אבל עם לקח ברור: בשביל לנצח צריך גם לדעת לשחק, לא רק ליפול על הדשא ולייבב כל הזמן על מה שעשו לך.
נו, אז אתם רוצים לומר לי שהליכוד לא יכול ללמוד מזה משהו?

דבר היום

מותר סין מיאסין

הרמטכ"ל, רב־אלוף אהוד ברק, זכה פעמיים: לא זו בלבד שהוא נמצא בשליחות ממלכתית בסין, אלא שמתוקף היעדרו מהארץ נבצר ממנו להשגיח על ביקור יאסר ערפאת בעזה וביריחו ואף ניתנה לו הפוגה מקשיי דרום־לבנון, שם נהרגו השבוע חייליו בקרב ובתאונות. מועדו המקורי של ביקור ברק בסין חלף מכבר, לאחר שבוטל אז ערב הטיסה לבייג'ין, אך העכבה היתה לטובה, שכן נעים יותר לבקר בכיכר טיאנגמן מאשר בכפרות פלסטין ולהתרשם מתרבות סין מאשר ממנהיגה הכלוא של תנועת החמאס, שייך אחמד יאסין.

הקשרים הבטחוניים בין ישראל לסין, שהחלו עוד בתקופת שר הביטחון עזר וייצמן, יצאו מהמחתרת בשנים האחרונות והגיעו לשיא פומבי בביקור ראש הממשלה ושר הביטחון יצחק רבין בבייג'ין, באוקטובר אשתקד. ביקור הרמטכ"ל הוא המשך טבעי לקשרים אלה, אך ההבט הסיני של המדיניות הישראלית צופן גם בעיות ביחסי ירושלים עם וושינגטון.

ממשל קלינטון חזר בו, בחודש שעבר, מצדקנותו המוסרנית והעדיף את הצורך האסטרטגי על סיסמת זכויות האדם, אבל מישראל מצפים האמריקאים לגלות רגישות יתרה כלפי שאיפות התפשטותה של סין בדרום־מזרח אסיה ובמיוחד במרחב הימי של פלג־יבשת זה. אף שרמטכ"ל צה"ל לא בא לסין כדי לתכנן תנועת־מלקחיים אדירה לכיתור מדינה כלשהי בתווך, יש לצה"ל עניין עקיף בהתעצמות הצבאית הסינית. צה"ל מקווה להמם את יריביו, במלחמות עתידיות, בהפתעות מתוחכמות־טכנית. התעשיות המקומיות תוכלנה לממן את הפיתוח והייצור של הפתעות אלה אם יימצאו לקוחות זרים לתוצרתן האחרת. לקוחות אלה מאותרים כיום, יותר ויותר, באסיה — וסין מסוגלת להיות לקוחה גדולה, כאשר יבשילו בה התהליכים האיטיים של קבלת ההחלטות התקציביות וייצוב הרקמה הרגישה של יחסי המפלגה־הקומוניסטית עם הצבא האמור לסור למשמעתה, בתקופה נזילה של היערכות לירושת דנג שיאו־פינג.

האמריקאים, המספקים לצה"ל משענת בציוד, בטכנולוגיה ובמימון, אינם מעוניינים בסין חזקה מדי, עם כוונות התערבות מחוץ לגבולותיה. ערוצי־הידברות עם הצמרת הצבאית הסינית נחוצים, להערכתם, אך אין דעתם נוחה מקרבה רבה מדי למפקדים ולראשי "נציבות המדע, הטכנולוגיה והתיעוש", האחראית להרכשה בטחונית.

הזעם האמריקאי על מה שנדמה להם ומעולם לא הוכח, אך גם לא נמוק, כהעברת סודות טילי ה"פטריוט" מישראל לסין אמנם שכך, אך לא תהיה זו הפתעה גדולה במיוחד אם בממשל קלינטון, הנחוץ לישראל למטרה החשובה מכל של כינון הסדרי ביטחון ושלום, יימצא מי שיבקש ממערכת הביטחון לדאוג למינון זהיר יותר של קשריה עם מקביליה בבייג'ין.

הורסים הריסות: צבא לבנון מפוצץ את המבנה הגדול ביותר באיזור המסחרי ההרוס של ביירות כדי לסלק את הריסות מלחמת האזרחים ולפנות את השטח לתוכנית הבניה מחדש שתעלה מיליארד דולר (צילום אי.פי.)

"הקרב על ירושלים"

נסיון חטיפה

מצביעי הליכוד צריכים לחוש עלבון צורב, אם ביבי נתניהו, תקוותם הקלושה לחזור לשלטון בעוד שנתיים, מצפה מהם להיות זנב לחנן פורת, לאורי אריאל ולאהרון דומב

שלמה גינוסר

כמו בכל נסיון חטיפה, גם בנסיונו של הימין הקיצוני, בחסותו הנגררת של הליכוד, לחטוף את ירושלים ולהפקיעה מהקונסנזוס הלאומי, יש כמה מאפיינים קלאסיים: בריונות, התנגשות עם החוק, תחכום בדרגות משתנות, תביעה מופקרת לכופר וזלזול מוחלט בגורלו של נשוא החטיפה.

ה"תחכום" בתכנון והאסטרטגיה של חטיפת ירושלים הוא בבחינת "חוכמת המסכן". הבריונות היא ההשתוללות ברחובות ירושלים, הכופר הנדרש הוא כניעה לאלימות והזלזול בנשוא החטיפה הוא ההתייחסות המופקרת מבחינה לאומית לקונסנזוס על ירושלים, אשר זכה להכרה (אם כי לא להסכמה) בינ־לאומית רחבה.

אולם, בנסיונו של הימין לחטוף את ירושלים יש מאפיין נוסף, די חריג, ולכן גם די בולט לעין: הבלוף. בעיית ירושלים בקונטקסט הרחב של העידן החדש ההולך ומתפתח במזרח־התיכון מעוגנת היטב בהסכמה לאומית רחבה ומאחדת את כל הגורמים הפוליטיים המשמעותיים בישראל: ירושלים נשארת עיר בירה אחת ומאוחדת בריבונות ישראלית. "הקרב על ירושלים" שעליו הכריז הימין הוא, על כן, בלוף ששקיפותו עולה על תחכומו.

גם לבלוף הזה יש כמה מאפיינים בולטים. ראשית, הוא מבליט את חולשת הימין לגייס את דעת הקהל נגד המהלך הראשון של התהליך המדיני — הענקת אוטונומיה לקן הצרעות העזתי ולצ'ופצ'יק של עיר התמרים יריחו. שנית, הוא מצביע על חולשת הימין בגיוס דעת הקהל נגד ביסוסו הטבעי של מהלך ראשון זה — ביקורו של ערפאת בשני מוקדי האוטונומיה. שלישית, ההיטפלות המגוחכת לנושא ירושלים, שמעצם טיבה אינה אלא גניבת דעת, מבליטה את חולשתה של הנהגת הליכוד להתייצב בפני דעת הקהל ולהציג תוכנית אלטרנטיבית משכנעת לאסטרטגיה המדינית של ממשלת רבין.

למעשה, הוא מצטייר כטרמפיסט שתפס את מקומו ליד הנהג הראשון שהואיל לאסוף אותו, נהג אלים הדורך ולוחץ על דוושת [illegible], המפר את כל חוקי התנועה, פורץ בצהלה מחסומי משטרה, מפזר מסמרי גינג'ה ומאיים להעיף מהכביש כל מי שמציית לתמרורים ומבקש להגיע הביתה בשלום. הדרך הוא, כמובן, לא רק על הבית אלא בעיקר על השלום.

בפארפרזה על ההשתלחות האלמותית של רזן נחמן על כוחות הביטחון — הליכוד מתנהג בימים האחרונים כמריונטות של הימין הקיצוני. "הכיפות הסרוגות" יכולות להרשות לעצמן חיוך של סיפוק והנאה: הליכוד המרוקן את כל מאגרי האנרגיה שלו כדי לשכנע את הציבור שהוא מפלגת מרכז, התנדב לספק למופע האימים של קיצוני יו"ש כסות דמוקרטית ותפאורת־קרטון של מחאה לגיטימית. ומה לא עושים כדי להעניק למופע זה נופך מלודרמטי. ביבי ואריק אף הסירו את ידיהם איש מצוואר אחיו. נכנעו להוראת הבמאי החוזה מאסכולת "מגילת אסתר" חנן פורת, ולחצו ידיים. ורק דוד לוי, ממקום מושבו ליד האמפיתיאטרון הרומי בבית־שאן, שראה כבר בימי קדם מחזות משעשעים לא פחות, קרא את המפה כמו שצריך ויודע שאת לחיצת היד ההיסטורית שרון־נתניהו יש למדוד בערכים של משקל נוצה.

המגע הפיסי ההדוק בין ביבי לאריק סיפק אולי את הריגוש הרגעי להמונים שהתעורר מתענוגות המונדיאל. אבל קשה להניח שהגורמים הרציניים המתונים בהנהגת הליכוד אינם צופים את הנזק המצטבר לאינטרסים החיוניים של מפלגתם בהיגררות המתמשכת אחרי הבריונות של הימין הקיצוני. מעבר לכל מחלוקת ולכל ויכוח תקיף על התהליך המדיני — מצביעי הליכוד צריכים לחוש עלבון צורב, אם ביבי נתניהו, תקוותם הקלושה לחזור לשלטון בעוד שנתיים, מצפה מהם להיות זנב לחנן פורת, לאורי אריאל ולאהרון דומב. כי מה שקרה השבוע הוא, שהשועלים אנסו את הראש לשמש להם זנב.

תגלית השנה

גיוס מוקדם לשוק הבשר

ילדות רכות ומבולבלות ערכים הופכות תחת ידיהם של מארגני התחרות, צלמים ומקדמי מכירות, לעוד מוצר צריכה בעולם שוביניסטי וסקסיסטי

סגי ליפקין־שחק

בשעה שדברים אלה יראו אור, כבר תהיה מפוענחת וגלויה לעין כל אי־הוודאות המכרסמת בנו מזה ימים ושבועות ועיקרה: מי היא "תגלית השנה".

אודה ואף אבוש, לא הייתי מודעת לגודל החידה ולעוצמת המתחים הנלווים אליה, כל עוד היה אירוע בחירת "תגלית השנה" תבור בין דפי עיתון הנשים הנפוץ ביותר במדינה. אלא שבימים האחרונים פרץ האירוע את גבולות השבועון וחלחל אל בין דפי היומון, תוך בנייה שיטתית ומאסיבית של ציפיות בציבור. מיקומו בלוח המשודרים, בשידור ישיר בערוץ השני, הזניק אותו אל מרכז ולב התודעה הפרטית שלי, סוקרת כפייתית של לוחות משדרי טלוויזיה, וכך נודע ואף קנה שביתה גם בליבי, המפרפר בעת כתיבת שורות אלה, בציפייה דרוכה לבאות.

מה לנו ביקור ערפאת, מה לנו ועידת ההסתדרות, מה לנו משאים־ומתנים קואליציוניים מבית ומשברים לאומיים ובין־לאומיים רוויי־דם וצער ברחבי העולם, כשעל הפרק עומדת סוגיה שאין שניה לה בחשיבות, באינטלקט, בתרבותיות ובנאורות, סוגיה אמנותית מהמדרגה העליונה, סוגיית בחירת "תגלית השנה". קצת פרופורציות, רבותי, הפסיקו להטריד אותנו בזוטות מדיניות־חברתיות־כלכליות מעיקות ושוליות.

סקרנותי התעוררה, ועוד בטרם יחל השידור ההיסטורי החי, לא מידיו אלא מהיכל תרבות מפוקפק, הלכתי לפשפש בין דפי העיתון הנפוץ, לנסות להבין במה אמורים הדברים. ובכן, על הפרק תחרות הרת־גורל, תחרות שעורכים ביניהם צלמים ומקדמי מכירות למיניהם על גופותיהן ופניהן של ילדות רכות בשנים ומבולבלות ערכים, ההופכות תחת ידיהם למוצר צריכה עטוף — רק בחלקו — של עולם שוביניסטי המבקש להנציח את עצמו ואת ערכיו באמצעות והשם "האמנות הצרופה".

לטובת העניין הנכבד הזה, לוקחים כך וכך בנות, בגיל העשרה הצעיר בדרך כלל, הרבה לפני גיוס וקצת אחרי ינקות ועוללות, מלבישים אותן בבגדי עגבים, עוטים על פניהן איפור ומבע של נשים מפתות — יש צלמים התוקעים בין שיני הקודבנות גם סיגריה או פומית או כל דבר שיעמיק את ה"טאץ' הנשי" — מעמידים אותן בפוזות מלבבות לב גברי ומשלחים אותן אל השוק החופשי. החשיפה שיקבלו המאושרות שזכו להגיע לשלב הסופי, תזכה אותן, אולי, בקריירה מוקדמת בעולם הזוהר, המבלבל לא מעט ילדות, תעלה אותן על דרך שגם אם למען הזוהרות לא יהיה נכון לפסול אותה מכל וכל כמחי יד, ודאי לא יהיה זה מוגזם לערער על חשיבותה לעיצוב עולמן הנפשי־אנושי.

לא יקשה להבין מה מוצאות הילדות בפיתויי תחרויות מהסוג הזה, בקסם שבחשיפה ובהבטחה לחיי זוהר נצחיים למשך שנה־שנתיים, פחות או אולי גם יותר. ודאי וודאי מובנת להיטותם של גופים מקצועיים ומסחריים לקדם את ענייניהם באמצעות התחרות הזאת, כמו גם באמצעות תחרויות מכירות דומות. לא מובנת לי נכונותן של האמהות של הילדות האלה לשתף פעולה עם העניין הזה. אני יכולה לתאר לעצמי את כמות התחנונים שמפעילות ילדות בעלות יומרות שכאלה על אמהותיהן לאפשר להן ללכת להרפתקה הזאת. אפשר להעלות על הדעת מצב של לחץ חברתי מטופש, המושך נערות להיכנס לכוס הזה כדי לחזק את מעמדן בחברה, להוכיח משהו לעצמן ולסביבה, לנסות להתבגר מוקדם ובאופן עקום שכזה. אבל אני לא יכולה באמת להזדהות עם הסכמתן של האמהות לשתף פעולה. אלא אם כן מדובר במימוש פנטזיות אבודות ותראפיה לתיסכולים של יפהפיות וזוהרות־למחצה שלא באו על סיפוקן, והן הולכות להגשים את החלומות באמצעות הבנות. זו לא סיבה, זה תירוץ מפוקפק.

את מחיר הלהיטות לחנך את הדור הבא של נשים צעירות על מסר שוביניסטי וסקסיסטי, המקדם מכירות באמצעות בשר ומימיקה קלושה, ישלם ציבור שלם של נשים הממשיכות להיות חשופות לאלימות של גברים, הרואים באשה אובייקט וגוש בשר מפודר. אני, שאין לי דבר נגד מראה חיצוני חינני ומצודד — אלוהים וחשבון הבנק שלי עדים שאני משקיעה בצורה ראשונה ונמרצת לטבע לא מעט כשצריך או מתחשק — מצפה שבעידן הזה נשים יבדילו, ויגרמו גם לגברים להבדיל, בין בחירה חופשית של אשה להראות כמו שהיא רוצה לבין מכירה כללית של נשיותה.

כשלעצמי, את החלום שהיה גם לי כילדה, להיות הג'ין שרימפטון של שנקין פינת אחד־העם, המרתי — מה לעשות, לא היתה לי הרבה ברירה — בשאיפה להיות אשה ראויה להגדרה בן אדם, ומן הבחינה הזאת נשארת תקיפה ושרירה וקיימת זכותן של כל הבנות, תגליות השנה, או תגליות השעה או מטמני העתיד, להחליט בהגיען לגיל הנכון כיצד ובאיזה תוכן למלא את ההגדרה. אם חלומה של ילדה ישראלית כזו או אחרת יהיה להפוך לשכפול של השוטרת העבריה ישראלית מניו־יורק, שהצטלמה בעירום לפלייבוי, יבושם לה ויידב לגאוותה של אמא שלה, אבל רק תנו להן צ'אנס להתבגר מעצמן, בלי לגייס אותן לשוק הבשר טרם זמנן.

רוסיה

הכלבים נלחמים בגלוי

"אקונומיסט". מיוחד ל"דבר"

המזימות וההפיכות החשאיות והברוטליות במוסקווה מפנות את מקומן למשחק כוחות פרלמנטרי יציב ופתוח יותר

וינסטון צ'רצ'יל השווה פעם את הפוליטיקה בקרמלין למלחמה בין כלבי בולדוג מתחת לשטיח. מזמן לזמן יכלו הצופים להרים את קצה השטיח ולהציץ במתכתשים, אבל הם ידעו מי ניצח רק כשאחד הכלבים מת או הושלך.

אחרי התמוטטות המונופול של המפלגה הקומוניסטית נעשתה הפוליטיקה הרוסית לעין ערוך יותר דמוקרטית. חברי ממשלה, קבוצות בפרלמנט, הצבא, מנהיגים אזוריים ושדולות תעשייתיות התחרו בפומבי על השפעה. כשלרשותם רק חוקה מבוזה מן העידן הסובייטי שסיפקה להם את חוקי המשחק, לא היה זה מפתיע שהמאבק נעשה אלים בעקבות פיזור הפרלמנט הישן בספטמבר שעבר. היום, מקץ תשעה חודשים, רוסיה מזמנת לנו, ככל הנראה, הפתעה גדולה עוד יותר: היא נעשית אט אט כמעט נורמלית.

המפתח למהלך הנורמליזציה של הפוליטיקה הרוסית הוא החוקה החדשה, שנתקבלה במשאל־עם בדצמבר שעבר. זו מגדירה, בעיקרון לפחות, מה הנשיא, הממשלה והפרלמנט אמורים לעשות. כמה פסימיסטים אמרו שהחוקה החדשה תיתן בידי הנשיא כוח רב מדי, שהוא ינהג בנסות בפרלמנט. אחרים, אחרי הבחירות, אמרו שנבחרו יותר מדי שמרנים ולאומנים־קיצוניים והם עלולים לשתק את הנשיא על־ידי סירוב לשתף פעולה. בסופו של דבר, דומה כי מתפתחת והולכת מערכת גולמית אבל מעשית של בלמים ואיזונים.

החלש מבין שלושת מרכזי הכוח ששופצו מחדש הוא הפרלמנט. בוריס פיודורוב, שר חוץ לשעבר, המכהן כיושב ראש ועדת התקציבים של הבית, משווה את חבריו הצירים ל"ג'וקים המתרוצצים בצנצנת זכוכית, ואינם משיגים דבר". הבעת הבוז של פיודורוב משקפת את האכזבה הכללית מן הפרלמנט, הנובעת בעיקרה ממעשי הליצנות של הפרלמנט הישן. אבל זו טעות. הפרלמנט החדש עושה את מה שהוא אמור לעשות: ניסוח חוקים, לא הכשלת כל דבר שהממשלה עושה. בימים אלה מעוניינים יושבי הראש של שני הבתים לא לצאת נגד בוריס ילצין או ראש ממשלתו, ויקטור צ'רנומירדין.

על הנשיא עברה תקופה קשה אחרי הבחירות בדצמבר. רוסים רבים חשבו שהוא התייאש. "הוא היה אז עייף מאוד, אפשר היה לראות זאת בהתנהגותו", אומר אנטולי צ'ובאיס, סגן ראש הממשלה המופקד על ההפרטה. "אבל אחרי החופשה במארס, הוא נעשה אדם חדש — נמרץ מאוד וחזק". בגילוי של מרץ בחודש האחרון חתם ילצין על 14 צווים נשיאותיים המאיצים את הרפורמה הכלכלית. השמועה אומרת שהוא יעמיד עצמו לבחירה מחדש ב־1996. רוסים רבים מעריכים כי ינצח בבחירות.

אשר לראש הממשלה, הוא הגיע לדרגת סמכות שחסרה לתומכי הרפורמה הצעירים ממנו שפתחו ברפורמה רדיקלית ב־1992. הצלחתו ברורה ביותר בשני תחומים. ראשית, שלמותה של המדינה. לפני שנה, אחת הדאגות הגדולות ביותר היתה שרוסיה תתפרק. היום, אפילו האזורים ה"בולשוויסטיים" ביותר שקטים. צ'רנומירדין השיג זאת על־ידי הנהגת חלוקה שווה יותר של הכנסות ממסים בין הממשלות האזוריות לממשלה הפדראלית, ועל־ידי נקיטת קו קשוח נגד טאטארסטן, הרפובליקה החשובה ביותר שהשתעשעה ברעיון ההתבדלות. שנית, הוא הצליח לאכוף מדיניות כספים ואשראי הדוקה יותר משל קודמיו. בעקבות זאת ירדה האינפלציה החודשית מ־25.1 אחוז בדצמבר ל־6.4 אחוז במאי.

רוסיה קרובה עכשיו יותר לכינון כלכלה יציבה ופוליטיקה נורמלית מאשר בכל תקופה מאז קמה מתוך הריסותיה של ברית המועצות. היא עלולה עדיין לבזבז את ההזדמנות הזאת — מפני שלשני האישים החזקים ביותר במדינה אין השקפה ברורה לגבי צעדיהם הבאים.

"לממשלה הרוסית אין שום דבר שאפשר לזהותו כמדיניות מאקרו כלכלית", אומר פיודורוב. אחרי שישה חודשים בתפקיד, סרגיי דובינין הוא עדיין רק שר אוצר בפועל, מה שמצמצם את השפעתו. אלכסנדר שוכין, שר הכלכלה, נשמע לא פעם כמי שאינו לגמרי בטוח שאינפלציה היא בעיה. כל אימת שראש הממשלה נשאל על האסטרטגיה שלו, הוא מצביע על התוכנית הכלכלית שהוסכם עליה באוגוסט שעבר. אבל זו אינה אלא אוסף של אמצעי אד־הוק, לא אסטרטגיה.

יש שני תחומים דחופים שבהם צריכה הממשלה לנצל את פרץ השלום הפוליטי הנוכחי כדי לנוע קדימה. הראשון הוא ההתמודדות עם שלוש השדולות המסובסדות ביותר: המערכת הצבאית־תעשייתית, תעשיית הפחם והחקלאות. כל עוד שלוש אלה ממשיכות לתבוע — ולקבל — סובסידיות ענק מן הממשלה, הגירעון יהיה גדול ביותר ולא יהיה אפשר להוריד את האינפלציה משש־שבעה אחוזים לחודש לשניים־שלושה אחוזים לחודש.

אבל השדולות הללו חלשות משהן נראות. בעוד שבפרלמנט הישן קל היה להן לצבור קולות, בפרלמנט החדש השפעתן עברה במידה רבה למפלגות הפוליטיות — עוד סימן מעודד של השיטה החדשה. "אחת ההפתעות הגדולות היא הגילוי שהמערכת הצבאית־תעשייתית היא חסרת־ערך כשדולה", אומר אנדרס אסלונד, כלכלן שוודי שיעץ לממשלה בשנה שעברה. מערכת זו מעולם לא התאוששה לגמרי מן הקיצוץ של 80 אחוז בהוצאות הרכש הצבאי ב־1992. לשדולת הנפט והאנרגיה, השלטת

(המשך בעמוד 10)

התרשלות של קצין היא תאונת עבודה

אם חקירת תאונות אימונים תוצא מידי הצבא, העונשים יהיו פחות כבדים והטיפול המשפטי יהיה ארוך בהרבה, אומרת הסנגורית הצבאית הראשית, סא"ל רחל דולב

און לוי

מחסנית

שלוש שנים מכהנת סגן־אלוף רחל דולב כסניגורית הצבאית הראשית, המופקדת על 150 עורכי דין. תקופת הקדנציה בתפקיד נקבעה באחרונה לשלוש שנים, אולם היא מעוניינת להמשיך בתפקידה עוד זמן מה כדי לקצור את הפירות. דולב, ששמה יעלה לדיון בקרוב באשר לתפקידה הבא בצה"ל, רוצה להתמנות לתפקיד היועץ המשפטי ביהודה ושומרון. "זה תפקיד אטרקטיבי בלב העשייה בשנים הקרובות, וזה מה שהייתי רוצה לעשות". אם תיבחר לתפקיד, היא תהיה הקצינה הראשונה שתמלא תפקיד חשוב ורגיש זה.

תפקיד הסניגוריה קבוע בחוק השיפוט הצבאי. חייל שנעצר או עומד למשפט בפני בית דין צבאי זכאי לבחור לו עורך דין פרטי המורשה להופיע בבתי הדין הצבאיים או סניגור מטעם צה"ל. לדברי סא"ל דולב, "בפועל, 85 עד 90 אחוז מהחיילים והקצינים בדרגות השונות מסתייעים בשירותי הסניגוריה הצבאית ולא פונים לעורכי דין פרטיים, משום שהסניגוריה הצבאית הוכיחה את עצמה במקצועיות".

איך את מסבירה את הדבר?

"במשפטים, כמו ברפואה ובתחומים רבים אחרים, אנשים מאמינים שמה שלא עולה כסף, לא שווה כסף. נתתי הוראה, שכל אדם שמגיע אלינו יידע שהפגישה הראשונה היא פגישת התייעצות בלבד וזכותו ללכת לעורך דין פרטי או לעורך דין צבאי. לאלופים בצה"ל ולקצינים בכירים אין בעיות כספיות שמונעות מהם לקחת עורכי דין פרטיים, ובכל זאת הם באים אלינו מכיוון שאנחנו מקצועיים לא פחות. אנחנו נותנים שירותים טובים מאוד".

בתפקידה הקודם היתה דולב פרקליטת פיקוד המרכז והגישה כתבי אישום נגד חיילי צה"ל. היא לא מצטערת על שום תיק שהגישה בעבר. דולב נחשבה לפרקליטה שקולה מאוד ולא מחמירה. לדעתה, המערכת הצבאית אינה מגלה שרירות לב. "בנושאים מסויימים יש מדיניות יותר מדי קשוחה, למשל בנושא הסמים ובנושא תאונות האימונים. יש מקרים רבים שלא היו ראויים להתברר בבית דין, ולצערי הם מגיעים לבירור בבית דין, אבל המדובר במדיניות מחמירה ולא בשרירות לב".

לפני תקופתה של דולב רווחה התופעה שהסניגור הצבאי נפגש עם החייל שהוא מייצג בבוקר יום הדיון. עם כניסתה לתפקיד הורתה סא"ל דולב לכל הסניגורים הצבאיים, שעורך דין לא ייצג את הנאשם אם לא ניפגש עמו זמן סביר לפני המשפט. לדברי דולב, מיד עם היוודע דבר הגשת כתב אישום נגד חייל, הפרקליטות הצבאית מודיעה ליחידת החייל ולחייל עצמו כי הסניגוריה הצבאית בעמידה לרשותו כסניגור. זה אמנם בניגוד מסויים לכללי האתיקה של לשכת עורכי הדין, "הרי אסור לנו לפנות ולשדל אנשים שיבואו אלינו, אבל אנחנו מודיעים להם שעומד לרשותם סניגור צבאי".

56 אחוז מן התיקים הנדונים בבתי הדין הצבאיים עוסקים בהיעדרות מן השירות שלא ברשות, שמונה אחוזים בעבירות סמים, אלימות והתעללות, ששה אחוזים בעבירות של שימוש בלתי חוקי בנשק, ארבעה אחוזים הוצאה לא חוקית של נשק ואובדן נשק, שלושה אחוזים בהוצאת רכוש והתרשלות, שני אחוזים בעבירות גניבה, אחוז אחד עבירות מוסר, ועבירות אחרות — 17 אחוזים. לדברי דולב, הסניגוריה הצבאית מתחילה לטפל במקרה מיד עם מעצר החייל והיא מייעצת לחייל מתחילת החקירה ועד לאחר המשפט.

לדעתה של דולב, הענישה הצבאית מחמירה יותר ממערכת השיפוט האזרחית, למשל בעבירות סמים. היא מבינה את שיקולי המערכת הצבאית המבקשת לראות עצמה נקייה מן הנגע, אבל סבורה שהמערכת מחמירה מעל ומעבר. חייל שנתפס מעשן חשיש במסיבה אזרחית נדון לתקופת מאסר, אבל חמור מכך, הוא נרשם רישום פלילי שילווה אותו כל חייו. אחת המלחמות של דולב היתה בנושא הרישום הפלילי. דולב היא ג'ינג'ית אכיפתית שלא תוותר בנושא שהחליטה להילחם עליו. "לפני שנה עשיתי עבודת מטה מקיפה של שינוי בחוק המירשם הפלילי כדי שפחות עבירות שבגינן מורשעים חיילים יירשמו במירשם הפלילי". היא רשמה לזכותה הצלחה יחסית. הפרקליטות קיבלה חלק נכבד מהצעותיה לגבי עבירות שלא יירשמו ברישום הפלילי. הנושא נמצא עתה בטיפול משרד המשפטים לצורך תיקון חוק המירשם הפלילי.

דולב דוחה את הטענות כאילו המערכת הצבאית אינה מחמירה דיה. "לא יצליחו בשום תחום להראות לי שהענישה הצבאית מקילה יותר. תחושת הציבור בטעות יסודה. בנושא גרימת המוות, למשל, גם השיקולים להעמדה לדין מחמירים מאוד וגם הענישה מחמירה מאוד. ג'ק סולומון, שבתנותו נפלה ילדה ממדרגות הטנק ומתה, נדון לשלושה חודשים של עבודות שירות. אצלנו לא תמצא ענישה כל כך מקילה בתאונת אימונים שגרמה למוות".

"קצין שמתרשל בתפקידו זו תאונת עבודה. בוא נשווה בין רופאים ומנהלי מחלקות שיש נגדם חשדות לכאורה שביצעו עבירות של רשלנות רפואית וקצינים בצבא ותראה כי משלם מחיר גבוה יותר. אני אומרת את זה עם יד על הלב ועם כל הצער, משום שאני צריכה להגן על הקצינים האלה".

למרות ניגודי האינטרסים, הסניגוריה הצבאית הראשית כפופה לפרקליט הצבאי הראשי. לדברי סא"ל דולב, הדבר לא פוגע באינטרסים של החיילים שהיא מייצגת. "אני כפופה לפרקליט הצבאי הראשי רק בתחום הפיקודי. בתחום המקצועי אני עצמאית לחלוטין. יש אנשים שנרתעים מכך וחוששים שנפחד מחוות הדעת התקיפות ולכן לא נייצגם כראוי. אני מזמינה אותם להסתכל על כל העתירות לבג"ץ שהגשנו נגד המערכת ונגד הפרקליט הצבאי הראשי". עד לפני זמן לא רב היו הסניגורים הפיקודיים כפופים לפרקליטים הפיקודיים. עם כניסתה לתפקיד העבירה דולב את הסניגורים הצבאיים לפיקודה. "עכשיו אני נותנת עליהם חוות דעת. הם חייבים רק לי", היא אומרת.

באשר לתביעת ההורים להוצאת החקירה של תאונות אימונים מידי הצבא אומרת דולב כי היא כסניגורית צבאית ראשית היתה שמחה על כך. "באזרחות היינו יכולים לשכוח מהתיק לכמה שנים. ובעניין רמת הענישה כבר אמרתי, שבחוץ העונשים פחות כבדים ואי אפשר לפגוע בדרגות האשמים. הטיפול המשפטי והחקירות היו מתמשכים הרבה יותר זמן. הייתי פרקליטה בתיק תאונת אימונים של שני קצינים, ואחד מהם יצא מתחולת הדין הצבאי. זה שנשפט בבית הדין הצבאי, משפטו הסתיים תוך חודשיים־שלושה. תיקו של האחר הועבר לפרקליטות האזרחית, ורק אחרי זמן רב הוגש כתב אישום בבית משפט אזרחי וספק אם המשפט כבר הסתיים".

לאחרונה סייעה הסניגוריה הצבאית למעורבים בפרשת מערת המכפלה. "הסניגוריה הצבאית נתנה ייעוץ וייצוג לקצינים ולחיילים. כל מי שפנה אלינו קיבל ייעוץ לפני שהופיע בפני ועדת שמגר". דולב מאוד מרוצה מכך שאיש לא קיבל מכתב אזהרה. לדבריה, הדבר מוכיח שאנשי הצבא מילאו את תפקידם בצורה טובה.

مكتبة من الاهل

صكنا من الاهل

אתי גורדון

חולש על גוש דן

נתן זהבי (בתמונה) ישדר תכנית אקטואליה יומית בתחנת הרדיו (הפיראטית) רדיו דן - הגל הירוק. במסגרתו הישיר המיוחד יעסוק זהבי באקטואליה מקומית וארצית, יקיים ראיונות אולפן ישוחח עם האנשים שמאחורי האירועים וישלב דיווחי תנועה. תכניתו של נתן זהבי תצא לדרך ביום ראשון (10.7) ותשודר בימים ראשון עד חמישי בין 07:00 ל־09:00 בבוקר.

(אביבה זלצמן)

קשר היסטורי

מרכז חדש ללימודי תקשורת יוקם במהלך שנת הלימודים הבאה במבנה קפה לורנס בנווה־צדק. כך מסר ראש עיריית תל־אביב רוני מילוא במהלך סיור עם בכירי עיריית תל־אביב־יפו.

קפה לורנס ממוקם סמוך למרכז סוזן דלל, והוא אחד מבין 13 מבנים שנותרו משכונת הטמפלרים ששכנה במקום. צוות אדריכלים בשיתוף המכללה להוראת טכנולוגיה, עושים עתה לשימורו במטרה להחזירו למצבו המקורי, כולל החצר הפנימית עם הצמחייה המקורית. בכוונת המכללה להוראת טכנולוגיה להפוך את קפה לורנס למרכז תקשורת לשירות אוכלוסיית העיר. הרעיון להקמת המרכז היה ביוזמת משרד החינוך והתרבות בראשות דר' שמשון שושני, כאשר כיהן כראש מינהל החינוך בעירייה.

מוצרט בסגנון מזרחי

לראשונה מאז החלו לרקוד ריקודי בטן במסגרות שונות, יעלה הרקדן חן הרשקוביץ על בימת סוזן דלל - ערב שכולו ריקוד מזרחי, בשלל תלבושות סגנוניות אותם רכש במצרים ויבצע שישה ריקודים בכוראוגרפיה משלו על־פי יצירות מזרחיות, לשירים של אום כולת'ום, האחים רחבאני, מוחמד עבד־ל והב, שיר תורכי וגם למוסיקה של מוצרט. כל זאת בלווי כלי הקשה עם אמיר יעקובי. המופע יתקיים ב־20.7.94 בשעה 21:00 במרכז סוזן דלל.

חן הרשקוביץ למד את אמנות הריקוד המזרחי אצל יסמין מווינה ומורי אלון בישראל וכן בארה"ב בבית הספר של מרינה וילסון ואיברהים פריה.

והמדבר ייהפך לשממה

בדחני הוועד־הפועל לא המתינו להמצאותיו של ח"כ רן כהן, אשר מינה את עצמו לתפקיד מעניין (וחשוב מאין כמותו) של קביעת שמות חדשים לכל מוסדותיה ואירגוניה של ההסתדרות הכללית: הם קבעו שם חדש למשהו, אשר אפילו הממיר (כינויו של כהן) לא חשב לשנות את שמה: הקומה החמישית.

מעתה - הכריזו הבדחנים - ייקרא שמה בישראל "מיצפה רמון".

עוד טרם שכבו הדי הצחוקים, וכבר הגיע מידע אשר מחק את החיוכים מן הפנים הצוהלות. מיפעל אחד - בעצם, מיפעל נוסף - סגר את שעריו בעיירה הדרומית ועשרות אנשים מצאו עצמם מחדש במעגל־האבטלה.

כעת נשאר המזכ"ל החדש עם משימה כבירה על הכתפיים: להפסיק את גל־הפיטורין במשק (אשר מיצפה־רמון היא "רק" דוגמא לו) - ולהוכיח, שהוועד הפועל לא ייראה בקרוב כמו מדבר מאובק ובו עשרות / מאות מפוטרים טריים.

(חפ"ש)

נשיא המדינה עזר ויצמן מסר ביום ב' השבוע את המסכה הראשונה בפרוייקט המסכות של אגודת ידידי אקיים. הנשיא עיטר מסיכה שעוצבה על־ידי חניך אקיים והיא הראשונה מתוך 150 מסכות שתעוטרנה על־ידי אישים מפורסמים בארץ ובעולם ולאחר מכן תמכרנה במכירה פומבית, כאשר ההכנסות תהיינה קודש לבניית בית אמנויות לחניכים.

בצילום: הנשיא מגיש את המסכה ליו"ר אגודת ידיד אקיים אבי אולשנסקי ולסגניתו מרים זלצר.

צלם הבית

בימים אלה עובר הצלם גדי דגון על ספר שיתעד את פעילותה האמנותית של להקת בת־שבע בתקופה בה אוהד נהרין משמש כמנהלה האמנותי. בארכיון של דגון מצויים כ־20 אלף צילומים של הלהקה שצולמו במהלך שנים אלה, והם יהוו את חומר הגלם של הספר המכיל שלושה חלקים שונים. ביניהם שיחות על מחול עם אוהד נהרין, צילומי מחולות של נהרין וכן מאמר של דגון עצמו על צילום מחול. להוצאת הספר חברו: מוקי שניידמן (צורשמיר), יהודית ואבי ביומקין ומרכז סוזן דלל. הספר עתיד לראות אור בקיץ 95.

יריית פתיחה

ביקורו של ערפאת והפגנות הימין זימנו לחניכי תנועת הנוער, עיתוי מתאים להוציא את תכניותיהם לפועל. עשרות חניכי תנועת "הנוער העובד והלומד" הפגינו השבוע בצמתים מרכזיים והיוו את יריית הפתיחה במאבקם של אנשי השלצה הכוזלה על דעת הקהל ברחוב בנושא תהליך השלום.

"לא נפקיד את הרחוב לימין", ציין דוד דרומולביץ, המרכז את מטה השלום בתנועת הנוער, אלא נוכיח שיש רוב בעם התומך במהלכי השלום, נגן על השלום ונילחם על דעת הקהל.

(עודד בר־מאיר)

בדק בית

שדולת הנשים בישראל פנתה לשרת האמנויות התקשורת והמדע שולמית אלוני בבקשה לעשות "בדק בית" בנושא אפליית סופרות יהודיות וערביות. לשדולה הגיעו תלונות שפרס היצירה הניתן מידי שנה לשלושה סופרים בשפה הערבית לא ניתן מעולם לאשה. הפרס בסכום של כעשרת אלפים דולר, מאפשר לסופר להתפנות ליצירה למשך כשנה. כן מבקשת השדולה כי מחצית חברי הועדה הבוחרת יהיו נשים.

נושא אחר הוא מיעוט ספרות הנשים המתורגמת מעברית לערבית. קשה לנו לעמוד מהצד כאשר גוף ציבורי מתעלם מנשים אומרת הדוברת לולי זקס. לכן פנינו לשרה אלוני לתקצב את הנושא ולתת הזדמנות לסופרות וליצירות ספרותיות מתורגמות של נשים.

תגובות

המהפך בהסתדרות

אברהם אבן־שושן ב"מילון החדש" מסביר את הביטוי "קול המון כקול שדי": "דבר שהציבור כולו תומך בו או תובע אותו, יש לראותו כנכון וכרצוי ואין להתנגד לדעת הציבור". ובכן, מה שקרה היה צריך לקרות. לא היתה כאן שום הפתעה. זה כואב, וכואב מאוד, אבל הפתעה לא היתה. כל אחד ידע, שבהסתדרות משהו לא בסדר ויש צורך לתקן. זאת הודתה מפלגת העבודה לפני הבחירות להסתדרות. נאמר, כי יש לתקן אבל לא להרוס ולא להוציא ולבטל חלקים חיוניים וחיוביים כמו: בריאות, קופ"ל, חינוך, עמל, נעמת, נוער עובד, גימלאים, משען, ספורט, עולים חדשים, עיתון יומי וכו'. בקיצור עזרה הדדית.

חיים רמון לא היה קוסם. הוא רק ידע לקרוא נכונה את המפה, הבין את רצון הבוחר, העז והסתכן. זה לא אומר שהוא צדק. החיים הפוליטיים במדינת ישראל מבוססים על המפלגות הפוליטיות וחבר שנבחר על־ידי מפלגתו מחוייב לראות את כל מכלול הבעיות של מפלגתו. הוא לא היסס ופגע קשות במפלגת העבודה. מעשה כזה אף מפלגה לא תסבול, כי חבר מפלגה כלשהי יודע שהכלל הוא - "הרוב מחליט" ובוודאי כעת בזמן ה"פריימריס". חיים רמון אמר, שלא יהסס להניף את גרזן הכורת על כל מה שהוא חושב למיותר ולהשאיר את ההסתדרות כאיגוד מקצועי גרידא.

בן־גוריון היה גאה בהסתדרות, שהיא לא רק איגוד מקצועי אלא הוסיף וכלל תפקידים עיקריים חשובים ובקיצור "עזרה הדדית" וכל הכרוך בזה. אין חולקים, שיש לשנות ולבדוק מה מיותר ומה נשתנה במשך יותר מ־70 שנה, אבל אין להוציא מבנה תפקידים עיקריים חיוניים וחשובים לכל שכבות העם העובדים ולשלוח אותם לחפש ולמצוא מבוקשם במקומות אחרים.

תבוסת מפלגת העבודה בבחירות האחרונות להסתדרות מחייבת כל חבר מפלגה לשאול את עצמו מה קרה? הרי המוני חברי המפלגה הצביעו נגד מפלגתם ואחרים לא הצביעו בכלל כמחאה על המצב המביש אליו נקלעה ההסתדרות. וזאת דווקא עכשיו בזמן שמפלגת העבודה בשלטון. גם לתבוסה בבחירות המוניציפליות, למרות שכל אחד בעיר יודע מי אשם, אבל המפלגה טרם מצאה אשם. זאת אחרי כל הוועדות החוקרות? עכשיו אחרי שמפלגת העבודה איבדה את הרוב ההגמוניה בהסתדרות דורשים ועדת חקירה, עריפת ראשים, מוקיעים את מזכ"ל המפלגה כאחראי לבחירות. האם הוא הביא את ההסתדרות למצבה הנוכחי? האם בניהול בחירות אפשר לתקן קלקולי שנים של ראשי ההסתדרות? נכון, הוא לא הצליח להטיל את מרות המפלגה. מי כן הצליח? יש המפנים את כל הקצף נגד חיים הברפלד. האם במשך שנה ומחצה (כתוך זה כממלא מקום) יכול היה לתקן הכל, ולהחזיר את המוני חברי ההסתדרות שהתרחקו והתאכזבו ממנה בשנים האחרונות?

נכון, שבבחירות האחרונות נעשו שגיאות פטאליות ובכל זאת אין למהר ולערוף ראשים. יש להיזהר. פשוט לא לטעות ולערוף ראשים לא נכונים. לא בבניין הוועד הפועל אשם, אלא מזכ"לי ההסתדרות במשך השנים האחרונות. היו שנים שכל פועל, עובד וועד עובדים שנעשה להם עוול פנו להסתדרות. בשנים האחרונות השתנה המצב. בציבור העובדים היתה שגורה האימרה "מההסתדרות לא תיוושע". בימי כהונת משל התחילה שקיעת קרנה של ההסתדרות ובמשך 8 שנות כהונת ישראל קיסר הלכה ההתדרדרות ובקדנציה השנייה היתה עיקר הנפילה. להגנתו יש להזכיר את טיפולו במשברי סולל־בונה, כור, שיכון עובדים והקריסה של הסנה שאירעה בזמנו של הברפלד ומפעלים אחרים שהגיעו למצב של התמוטטות, וצריך היה לכופף את האיגוד המקצועי כדי להציל את המפעלים, דבר שיצר דו־קרב בין העובדים וההסתדרות, והביא להחלשתה ועזיבה המונית של חברים ושנאת ההסתדרות.

גם בזמן האחרון לפני הבחירות האחרונות יעץ קיסר לאיגוד המקצועי להיות "גמישים", למרות שוועדי עובדים השמיעו טענות שההסתדרות נוטה יותר לצד המעבידים. בקדנציה האחרונה שלו ישראל קיסר התפאר על הצלחתו בקביעת מפעלים לטובת ההסתדרות. אם הכוונה לקואופרטיב "הארגז" שכח עובדים שעבדו במפעל 50 שנה. הוא שכח, כי ההסתדרות נוצרה להחזות האדם העובד ואת המטרה. לחברת העובדים יש זכות קיום כשהיא אמצעי למטרה.

אחרי העיסוק בהצלת המפעלים ההסתדרות היתה צריכה להתפנות להחזרת הציבור לחיקה. זה הוזנח ולא נעשה. זה היה צריך להדליק נורה אדומה למזכ"ל חיים הברפלד וחבל שהוא לא חש בזאת.

משה שיטנברג, תל־אביב

מרכז בוחר אינו ועדה מסדרת

קראתי בעיון את טענותיו של אלי הלצמן, יו"ר ועד העובדים באחד ממפעלי התעשיה האווירית, כי העדר נציגי עובדים חברי מפ"ם בוועד הפועל עלול לגרום לנזק כבד למפלגה בעתיד.

אין ספק, כי הטענות העניייניות בנושא זה ראויות להישמע ולהילקח לתשומת־לב. יחד עם זאת, ברצוני להפנות את תשומת־הלב לעובדה, שבחירות דמוקרטיות במרכז בוחר, בו חברים 600 חברים, המייצגים מגוון של מגזרי אוכלוסיה בכל רחבי הארץ, שונות במהותן מסגנון הבחירה שהיה נהוג בעידן הוועדות המסדרות למיניהן.

בחירות דמוקרטיות ופתוחות במרכז בוחר מטילות אחריות רבה יותר - הן על הבוחרים והן על הנבחרים עצמם: באותה מידה שעל הבוחרים לבחון את הצבעתם בכובד ראש ולהתייחס למכלול של שיקולים, מוטלת על העומדים לבחירה החובה והאחריות להביא לידיעת ציבור הבוחרים את מהות תפקידיהם, מעמדם, פעילותם, הישגיהם וחשיבותם למפלגה.

לסיכום, אינני מזלזלת בחשיבות טענותיו של אלי הלצמן ביחס להעדר נציגי עובדים חברי מפ"ם בוועד הפועל של ההסתדרות, אך יחד עם זאת ראוי שהוא ועמיתיו ישאו לפחות בחלק מהאחריות לגבי אי־בחירתם לגוף זה.

יעל וייס ברנר,
יו"ר צעירי מפ"ם

נצחון האיש שלא נבחר

כאיש הבא מבחוץ לרגע הרואה כל פגע חפץ אני להגיב על רשימתו של יצחק מרידור ב"דבר" מיום 23.6.94. לא אוכל להתווכח על עצם כינוסה של הוועידה המקומית בעפולה, אבל צר לי שעלי להגיב על נימת הדברים אשר בכתבה זו וגם ברבות אחרות, עוד מתקופת מערכת "הפריימריס" הראשונים שנערכו בעפולה, עם פרישתו של יעקב אבימור מתפקיד מזכיר מועצת הפועלים.

יצחק מרידור שימש אחד מקבוצת ידידים ליעקב דהאן וגם "שופר" לקבוצה זו מאז ומתמיד. קבוצה זו שכמעט כולה מורכבת מחברים "אשכנזים" ראתה בעין רעה את קידומו של בן שכונות העיר ונציגם של פועלים ועמל־כפיים והעדיפה מועמדותו של חבר שאני אישית מוקירו אך בינו לבין נושאי מעמד העובד המקצועי - רב המרחק.

מתמיד שאפנו בתנועת העבודה לתת יד לבני עדות המזרח, לקידומם במערכת ובמיוחד אלו שקנו מעמדם בשליחות של חברים מן השורה ולאו דווקא "עסקנים" גרידא.

יעקב דהאן הוא מנהיג שצמח בשטח, הוכיח עצמו ושנים גם היה נאמן על יעקב אבימור, מי שהנהיג את התנועה במקום בעבר. הציבור בכללותו הוקיר ואהב את דהאן שהיה שליח אמת - חבל רק שטעה במערכת המוניציפלית ואף כתבתי לו, כי זהו פח לו ולעתידו: במיוחד שטרם גמר קדנציה ראשונה כמזכיר מועצת פועלים וכי אל לו לאכזב שולחיו.

יצחק מרידור וחבריו טעו כפי שטעו רבים מעסקני מפא"י בשנות החמישים, כולל הרבר גם את יעקב אבימור חבר וידידי שזנח את דהאן על רקע של מריבות אישיות ולא חשובות כלל. אך יותר מכל מצר אני על מנחם יבור, כי משמש הוא כשליח של קבוצת חברים, גם אם היה ויש ביכולתם לעשות הן במימון והן במסע דברי לחש לקידומו במערכת ההסתדרותית. מנחם יבור הוא אכן שליח טוב, אך תלותו באינטרסים של מישהו רבים מאלה של יעקב דהאן וזאת בגין תמימותו.

אין יצחק מרידור יכול לטעון, כי כותב שורות אלו אינו "אשכנזי", אך כמי שמכיר את הנפשות המשחקות בפועל בעפולה יודע אני גם לומר ולספר את ההיסטוריה של סניף מפלגת העבודה בעיר זה עשרות בשנים, זו הבירה של העמק התנועתי ועד היכן הגיעה המפלגה בגין היריבויות של כל השנים הללו. מצטער אני שוב, כי גם התנועה ההתיישבותית לא נותרה כביטראלית במערכות פנים וכי הציגה עמדה חד־צדדית. האומנם רוצים חברינו אלה לחזור לשנות השמונים לימים של תדיד תרבות בין הציבור הזה לבין תושבי השכונות (נא לזכור את קרית־שמונה הדומה להו).

העדר סמכות בהנהגת המפלגה האידיאולוגיה כדגל לתנועה, הם שהביאו גם בעפולה לאובדן דרך ולשנאת אחים שלא בצדק. חבל! מי יתן ותימצא הדרך להבראה ולאיחוי הקרעים במקום ובארץ בכלל.

ישראל קסטנברג, קרית חיים
בעבר מנהל מחוז הצפון במפלגת העבודה

מי אשם

תגובת הערבים לדו"ח שמגר היא: "הכיבוש אשם ברצח". תשובתנו צריכה להיות: נסיונכם המתועב לכבוש את ישראל ב־1967 גרם לכיבוש. כיבוש זה לא פחות מוצדק מכיבוש גרמניה הנאצית על־ידי בעלות־הברית. איננו נוהגים בכם כפי שאתם הייתם נוהגים בנו אילו ניצחתם באותה מלחמה. הננו גאים בערכי המוסר שלנו לפיהם ראינו צורך בהקמת ועדת חקירה - גוף לא מוכר בעולם הערבי בו שולטת העריצות והאלימות.

רבקה מורדון, ירושלים

הכלבים נלחמים בגלוי

(סוף מעמוד 9)

בתעשיית הפחם, יש די והותר מכרז דולרים וגם אוזן קשבת של ראש הממשלה, שניהל בעבר את מונופול הגאז. אבל האיום העיקרי שלה - שהכורים ישבתו אם המכרות לא יקבלו עוד סובסידיות - התברר כאיום חלול.

השדולה המסוכנת ביותר היא החקלאית. מנהיגיה "אינם מצטיינים בכישורים שכליים, אבל יש להם הרבה עוצמה וכשרון הירתמות", אומר סרגיי ואסילייב, סגן שר הכלכלה. יתכן בהחלט שצ'רנומירדין ייכשל בנסיונו לקצץ בסובסידיות לחקלאות. אבל קיצוץ של שני השדולות האחרות עשוי להגיע - אם רק יהיה לראש הממשלה די רצון לכך.

עניין גדול אחר שעל הממשלה לנסות לתקן הוא היא עצמה. מבנה הממשלה הולך ונעשה יותר ויותר בארוקי. הנשיא מעסיק 3,500 איש באדמיניסטרציה שלו, השוכנת במשרדים הקודמים של הוועד המרכזי של המפלגה הקומוניסטית. רוב העבודה שהם עושים מוכפלת על־ידי 2,000 איש העובדים בשביל ראש הממשלה.

לב הבעיה של ממשלת רוסיה הוא שזו רואה את תפקידה לא בקביעת מדיניות והכוונתה אלא בהיענות לעצומות. ב־1993 פרסמה הממשלה 48,000 הוראות. רבות סתרו זו את זו ולא אחת את הפרו את החוקה. האופי השרירותי של פעולות הממשלה מערער את שלטון החוק - אחד מעמודי המערכת הזקוק עוד לתיקון - ומכאן גם את יסודותיו של השלום הנוכחי בפוליטיקה הרוסית. אם הממשלה לא תשנה את התנהגותה שלה, עלולים כלבי הבולדוג לשוב ולהציק זה לזה מתחת לשטיח. אבל התחושות הטובות ביותר, בימים אלה, הן שחשיפת השיניים נעשית פחות או יותר בגלוי.

חירום

תורנות בתי מרקחת

תל־אביב
אפרסמון - יהודה הלוי 110 - 5613010
בם - פרישמן 66 - 5237326
בן־יהודה - בן־יהודה 142 - 5223535 (עד 03.00)
סופרפארם - איינשטיין 40 רמת־אביב - 6413730 (עד 24.00)

ירושלים
מגמר פארם - יד חרוצים 20 - 731475

חיפה
דרך הים - דרך הים 209 - 371472

פתח־תקוה
אירים - יונה גרין 9 - 9342466

רמת־גן
עליה - קריניצי 2 - 6722840

בת־ים - חולון
קופ"ח מכבי - שנקר 35 חולון - 5035107
מור - חביבה רייק, בת־ים 20 - 583360

טיפול נמרץ לב

- לב 1 - שירות 24 שעות - 03-5618791
- שח"ל - 03-5625555
- נטל"י - 177-022-4224, 03-5757788

ניידת טיפול נמרץ

- אשדוד 08-551333
- בית־שאן 06-587223
- בת־ים 03-5511111
- הרצליה 09-541333
- חדרה 06-322333
- חיפה 04-512233/4
- טבריה 06-790111
- ירושלים 02-523133
- כפר־סבא 09-33222
- כרמיאל 04-988555
- מגדל העמק 06-540062
- מעלות 04-979333
- נהריה 04-823333
- נצרת 06-573335
- נתניה 09-623333
- עכו 04-912333
- עפולה 06-593334
- פתח־תקוה 03-9311111
- קראון 03-344442
- קרית־ביאליק 04-761062
- קרית־שמונה 06-944333
- ר"ג, ב"ב, גבעתיים 5793333
- רחובות 08-451333
- שדרות 051-897074
- תל־אביב 03-5460111

מרפאות שיניים

תל־אביב
- דיזנגוף סנטר שער 3 או 5 טל' 294869, 03-285822
- טיפולי חירום בבי"ח אסותא - טל' 5201515-03, 5201432/1. 24ש'. גם בשבת וחג.
- טיפולי חירום, בי"ח איכילוב, תל־אביב. עד חצות (כולל שישי־שבת). 03-5436696.
- תורנות 24 שעות - ה' באייר 20 (כיכר המדינה) טל' 254397, 03-452173: יהודה המכבי, איתורית 03-5449911, מנוי 4318.

יפו: יפת 99, 09.00-13.00, 16.00-02.00, טל' 864256.
גבעתיים: ויצמן 12, טל' 324547 איתורית 5193193 מנוי 3743.
ירושלים: צפת 23, טל' 251794, 02-253767.
בי"ח משגב לדך - טל' 02-633708, 08.00-16.00, ד' 08.00-19.00.
בת־ים: מרפאת שיניים לטיפולי חרום - קניון בת־ים רח' יוספטל טל' 5531505 - 24 שעות ביממה.

נפגעי אלימות

- סיוע לקורבנות אונס: ת"א (24 שעות) 234819-03. ים 02-514455. חיפה 04-382611. אילת 059-31977
- ויצ"ו - לנשים מוכות - טל' 5461133: טל' 08-550506 - 24 שעות - 02-514111 - 07-376310.
- מסל"ן - קו פתוח לנשים - נפגעות אלימות מינית - מרכז סיוע לנשים בנגב. 08.30-12.00, 16.00-19.00, טל' 057-74907.
- אור אדום - למען נפגעי אלימות שוטרים והתעמרות, בתוך האגודה לזכויות האזרח בישראל. טל' 03-663162/3.
- נעמת - ייעוץ בבעיות אלימות במשפחה, א'-ה', 9-16, 03-231675, 03-235922.
- מכורים אנונימיים (נא.איי.), מידע תמיכה וסיוע 24 ש'. 03-5131046
- זכויות הגבר במשפחה. 24 ש'. 04-322003, 04-256417, 03-378572.
- האגודה להגנת הילד: 03-6961070, 03-6956763

תחבורה

- קווי אוטובוס "דן" טל': 5614444.
- "אגד" - טל': 03-5375555
- זמני נחיתת מטוסים. תקליט: 03-9731111
- מודיעין נמל התעופה: 03-9712484
- רכבת זמני נסיעה ותעריפים באמצעות "טלמסר" טלפונים: 03-5652200, 04-383133.

עזרה רפואית ונפשית

- ער"ן, עזרה ראשונה נפשית. ת"א 03-5461111, לילדים ולנוער 03-6961113, ים 02-610303. קו ברוסית 02-661122. חיפה 04-672222/3. קו ברוסית 04-672223. נתניה 09-625110. קו ברוסית 09-828755. ב"ש 07-281128. קו ברוסית 07-275871. מניף הגליל 04-9988410. כ"ס, 09-974555. חדרה 06-346789. קו ברוסית 06-343269.
- המרכז להתנדבות בישראל, 03-5614144 לזקוקים למתנדבים ולמבקשים להתנדב.
- מגמ, יעוץ למשפחות נפגעות סמים. א'-ה' 09.00-14.00, 03-829970.
- אנוש - יעוץ למשפחות נפגעי נפש, 5400474-03, 03-5408672.
- יד ביד, אוזן קשבת לילדים לנוער ולהורים 24 ש'. 03-226027, 04-229488, 04-922222, 02-243558, אילת 09-76366. להייל 222732, מ־17 עד 24.
- "אוזן קשבת" לנוער ולהורים. מרכז עירוני ר"ג. 6728697, 6734752, ג' 08.00-13.00, ד' ה' 16.30-19.00.
- "אל־סם" - רח' פקיעין 7, ימים א'-ה'. 16.00-20.00. טל. 5463587, 54620276, 02-663902, 02-663828.
- הוועד למלחמה באיידס. מידע וסיוע לחולים 03-614576, 03-566380. ת.ד. 33602 ת"א.
- אלי, אלימות כלפי ילדים. 03-430879, 03-261070. מ־08.00 עד 22.00.
- "הקו הלבן", אוזן קשבת להומוסקסואלים וקרובים. 03-292797. ימי א', ג', ה' מ־19.30 עד 23.30.
- קופת־חולים - מוקד מידע רפואי. א'-ה': 08.00-20.00, ו': 08.00-15.00. טל' 03-433300.
- מד"א - שירות רופאים לביקור־בית, בתחנות מד"א, שעות: 19.00 עד 07.00. טלפון חירום 101.
- חדר מיון פרטי תורן, מד"א, קהילת סלוניקי 9 (ליד כיכר) ת"א, 499978.
- אלכוהוליסטים אנונימיים. הפניה לפגישות: 03-319845, 03-202951, 03-319281.
- אלכוהוליים (24 שעות) 03-721161.
- אלכוהוליסטים אנונימיים ירושלים. 02-830092, 02-630524
- "קשר לקשיש", א.ב.ל.י. 03-299089. א'-ה' 09.00-14.00.
- אוזן קשבת לגיל המבוגר רמת השרון ימים א'-ה' 16.00-20.00, טל' 5493244.
- נשים במצוקה. קו אדום 09-505720.
- ארגון הורים ארצי, אוזן קשבת לילדים ונוער. 24 שעות ביממה. 03-621515.
- "יד שרה" - שיקום החולה. ים 02-244242, ת"א 03-812304, חיפה 04-381704.
- "תהל"ה" - תמיכה בהורים של לסביות והומוסקסואלים: טל. 09-587779.
- תמיכה נפשית לחולי סרטן. 02-435516.

יעסור בע"מ

הודעה על כינוס אסיפה כללית יוצאת מן הכלל

ניתנת בזאת הודעה על כינוס אסיפה כללית יוצאת מן הכלל של החברה שתתקיים ביום 14.7.94 בשעה 16:30 במשרדי החברה ברחוב אבן גבירול 124 בתל־אביב.

על סדר היום:
1. אישור הלוואות ומתן ערבויות לחברות בנות.
2. אישור עיסקה עם בעל ענין.
3. אישור ביטוח דירקטורים.

לתשומת לב החברים
בעל מניות הרוצה להשתתף באסיפה הכ"ל באמצעות בא־כח, חייב להפקיד יפוי כח במשרדי החברה, לא יאוחר מ־48 שעות לפני המועד שנקבע לאסיפה.

רחל בן־אורי, עו"ד
מזכירת החברה
בפקודת הדירקטוריון

רשות הנמלים והרכבות

הודעה לציבור הנהגים

רשות הנמלים והרכבות מבצעת עבודות הנחת מסילת ברזל בדרך מס' 5720 בקטע כפר ויתקין.
העבודות יחלו ביום שישי, 8.7.94, בשעה 13.00 ויסתיימו ב־9.7.94 בשעה 20.00.
הנהגים מתבקשים לנסוע בדרכים חלופיות.
אנו מתנצלים על אי הנוחות הזמנית, הנגרמת בשל עבודות אלה!

מנתור דינמי השקעות בע"מ

הנדון: דו"ח מיידי כינוס אסיפה כללית שלא מן המנין

ניתנת בזה הודעה כי ביום שישי ה־15 ביולי 1994 בשעה 10:00 תתקיים אסיפה כללית שלא מן המנין של בעלי המניות של החברה במשרדה של החברה ברחוב ז'בוטינסקי 33, רמת־גן, מגדל התאומים מספר אחד.

על סדר היום:
1. בחירת דירקטורים וקביעת גמול שנתי וגמול השתתפות לדירקטורים.
2. קביעת שיפוי לדירקטורים.
3. אישור תנאי העסקתו של מר בנציון פרקו כיו"ר פעיל של הדירקטוריון והעמדת הלוואה למר פרקו בסך של 300,000 ש"ח, צמודה למדד המחירים לצרכן נושאת ריבית שנתית 5% שתוחזר ב־12 תשלומים חודשיים שווים החל מתום שנה ממועד מתן ההלוואה.
4. דיון בכל ענין אחר אשר יובא לדיון בפני האסיפה.

חבר הזכאי להשתתף ולהצביע באסיפה דלעיל יכול להצביע אישית או ע"י בא כח. ייפוי הכח, יופקד במשרדה הרשום של החברה לא פחות מ־48 שעות לפני המועד הקבוע לאסיפה.

בפקודת הדירקטוריון

יעסור בע"מ

הודעה על כינוס אסיפה כללית שנתית רגילה

ניתנת בזאת הודעה על כינוס אסיפה כללית שנתית רגילה של החברה שתתקיים ביום 14.7.94 בשעה 16:00 במשרדי החברה ברחוב אבן גבירול 124 בתל־אביב.

על סדר היום:
1. דו"ח מועצת המנהלים.
2. אישור הדו"חות הכספיים של החברה ליום 31.12.93
3. בחירת חברי מועצת מנהלים, קביעת שכרם ותנאי העסקתם.
4. מינוי רואי חשבון וקביעת שכרם.

לתשומת לב החברים
בעל מניות הרוצה להשתתף באסיפה הכ"ל באמצעות בא־כח, חייב להפקיד יפוי כח במשרדי החברה, לא יאוחר מ־48 שעות לפני המועד שנקבע לאסיפה.

רחל בן־אורי, עו"ד
מזכירת החברה
בפקודת הדירקטוריון

חברת החשמל לישראל בע"מ

חיג השמר - שירות טלפוני להודעות על תקלות 24 שעות ביממה

ירושלים	02-580666	נהריה	04-933555
תל־אביב	03-5633777	נתניה	09-602966
חיפה	04-647777	עפולה	06-423333
אילת	07-372191	פתח־תקוה	03-9394488
אשדוד	08-511688	צפת	06-970211
אשקלון	07-770088	ראשון־לציון	03-9632488
באר־שבע	057-462666	רחובות	08-371388
טבריה	06-792275	רמלה	08-221313
חדרה	06-223133	רעננה	09-906188
כרמיאל	04-881731	אריאל	03-9366345-6-7
בית שמש	02-911669		

מודעות בטלפון
השרות שלנו ללא תוספת מחיר
פרסום תל. 03-5600780, 5605731, 5605591
רם ובערב 5043568, 5010597, 03-5032969
ביצוע עבודות סדר וגרפיקה ממוחשבת

תהיו בריאים, בפקודה

אנשי הקבע פטורים מתשלום קופת חולים, ויהיו פטורים גם מתשלום מס הבריאות, שיופחת מתלושי המשכורת כבר באוקטובר. חברי הכנסת יורם לס ועמיר פרץ יוצאים נגד הפטור הזה ומתכוונים לתבוע ממשרד הבטחון לשלם מס מקביל עבור האנשים שעל בריאותם הוא מופקד. הבעיה היא, שאם תתקבל הצעתם, ידרשו אנשי הקבע תוספת שכר

באחר מתלושי השכר הקרובים, כנראה של אוקטובר, יופחת בראשונה מס בריאות, בהתאם לחוק ביטוח בריאות ממלכתי, אך לא מתלוש השכר של קצינים ונגדים בצבא הקבע, שלא ישלמו מס בריאות כמו כלל העובדים במדינה.

גם כעת הם לא משלמים לקופות-החולים, אך הם ובני משפחותיהם זכאים לשירות רפואי מקיף, קהילתי או אחר. גם משרד הבטחון לא משלם כעת ולא ישלם לפי החוק החדש מס מקביל, כמו כלל המעסיקים.

הצבא משלם

המשרתים בצבא הקבע מטופלים במרפאות הצבא, שבהן משרתים רופאים צבאיים או רופאים במילואים, מהטובים שברופאים, לרבות מנהלי מחלקות. בנוסף, הם ובני משפחותיהם חברים בקופות-החולים השונות. הם לא משלמים מכיסם, אלא מטופלים על-סמך הסכמים גלובליים של הצבא עם קופות החולים השונות. אם הם נזקקים לטיפול ואשפוז בבית-חולים, הצבא משלם לבית-החולים, לפי השירותים והטיפולים הניתנים לאיש הקבע או לבני משפחתו.

עזרא חן

העיקר הבריאות

ח"כ יורם לס מתכוון להגיש הצעת חוק פרטית הקובעת, כי יש לבטל את הסעיף בחוק החדש, לפיו פטורים משרתי הקבע מתשלום מס בריאות, וכן לקבוע כי משרד הבטחון ישלם מס מקביל, כמו כל מעסיק. להערכת ח"כ לס, מפסידה מערכת הבריאות הציבורית בין 300 ל-400 מיליון ש"ח בשנה מאי-תשלום מס בריאות ומס מקביל אלה.

"מסתתרים מאחורי הטענה כי הצבא דואג לבריאות של אנשי הקבע שלו, כלומר מספק להם שירותים רפואיים, ולכן הם אינם אמורים לשלם לקופת-חולים", אומר ח"כ לס. "אבל העוקץ הוא", אומר ח"כ לס, "שהקצינים והנגדים, ברוך השם, בריאים כמו שור, קבוצת אוכלוסיה

ח"כ יורם לס

ח"כ עמיר פרץ

יחסית הכי בריאה, עשרות אלפים קצינים ונגדים לא משתתפים במאמץ הכללי לקיום ולשיפור מערכת הבריאות הציבורית, ואי-חיובם בתשלום מס בריאות הוא פגיעה בעקרון העזרה ההדדית".

כמו עולה חדש

"יום אחד, בשעה טובה, הקצין משתחרר עם פנסיה גדולה, והולך להירשם בקופת-חולים כאילו היה עולה חדש שזה עתה בא לישראל. זאת, בחלוף עשרות שנים שלא שילם, ועשרות שנים שמשרד הבטחון לא שילם עבורו מס מקביל. עקרון העזרה ההדדית" אומר ח"כ לס, "קובע כי הצעירים והבריאים משלמים כסף רב כדי לממן הטיפול הרפואי בזקנים, ובנוסף, אתה משלם היום, כשאתה צעיר, לטיפול במחלותיך בעת זקנתך".

"מערכת הבריאות מפסידה מאות מיליוני שקלים בשנה. צה"ל, אמנם, משקיע בשירותי בריאות לקצינים כמה עשרות מליוני שקלים, אך אני דורש את ההפרש. הצבא יקבל שיפוי על ההוצאות שלו על הטיפול הרפואי. תמורת זאת הקופה הכללית של הבריאות תכסה את ההוצאות הרפואיות הקטנות יחסית שיש לצבא על הקצינים והנגדים שלו". צעקתי בוועדת חוק הבריאות, מי שמע לי?"

ח"כ עמיר פרץ, שהיה יו"ר הוועדה לחקיקת חוק הבריאות, תומך מבחינה עקרונית בדבריו של לס. "שיוויון בתשלום לכל האזרחים, והשתתפות בתשלום של כל המעבידים, זה עקרון חשוב וזו גישה הגיונית".

במהלך הכנת החוק, מציין ח"כ פרץ, לא איפשרה הוועדה לשום קבוצה באוכלוסיה שלא להיכלל במערכת התשלום. כך, למשל, אנשי הרפואה האלטרנטיבית שהופיעו בוועדה וטענו, כי אינם צורכים את השירותים הרפואיים הרגילים. "גם יכולה היתה לבוא קבוצת מליונרים ולומר שהם לא מעוניינים בשירותי הבריאות הציבורית, כי הם הולכים רק לרופאים פרטיים, אך מובן שזה לא היה מתקבל".

הסדר בלתי הגיוני

ההסדר לפיו הצבא משלם גלובלית לקופות החולים בשביל אנשי קבע, הוא, לדברי ח"כ פרץ, "בלתי הגיוני ולא יוכל להימשך לאורך זמן. זה פוגע בעקרון השוויון בתשלומים, ויוצר בהחלט חור תקציבי למערכת הבריאות".

אך להערכתו, מפסידה מערכת הבריאות בין 50 ל-100 מיליון ש"ח בשנה, כלומר פחות מהערכת ח"כ לס, "אבל ודאי שזה סכום לא מבוטל שמערכת הבריאות זקוקה לו".

להערכת ח"כ פרץ, בדרך-כלל אנשי הקבע פונים לטיפול במרפאות הצבאיות, ומעט מאד למרפאות קופת-החולים. "הקופות מוכנות לעשות הסדר עם הצבא לא רק מרצונן הטוב. הן לא מפסידות מהסדרים אלה, אלא להיפך".

לדבריו, עיקר הנטל הרפואי שאין עליו תשלום הוא השירות הרפואי הניתן לבני משפחותיהם של אנשי הקבע, ובמיוחד למשפחה שבה האשה אינה עובדת. אם היא עובדת, היא תשלם מס בריאות כמו כל אזרח, (והיא משלמת גם כיום), אך אם אינה עובדת, היא וילדיה זכאים לטיפול רפואי למרות שאבי המשפחה לא משלם מס בריאות.

"בזמן הכנת החוק", מסביר ח"כ פרץ, "לא היה הגיוני לגרום לזעזוע במערכת השכר של אנשי הקבע בשלב כל כך מוקדם של החקיקה, ולפני שנצבר נסיון בהפעלת חוק הבריאות. הדברים האלה לא נעלמו מעינינו, אך לא חשבנו שאפשר לסיים את הכל במכה אחת".

לדבריו, מועצת הבריאות, שתפעל בהתאם לחוק הבריאות, תבדוק ותמליץ על שינויים בחוק בעקבות הנסיון בהפעלתו, לא רק לגבי סל הבריאות, אלא גם לגבי הסדרי תשלומים, והמועצה עשויה להתייחס גם לתשלום אנשי הקבע.

ח"כ פרץ מדגיש עוד, כי אחד הסעיפים בחוק הבריאות קובע, שכתום שנתיים להפעלת החוק רשאי שר הבריאות לקבוע הסדרים אחרים לגבי תשלום המס על-ידי אנשי צבא הקבע, אם כי הדברים ייעשו, כנאמר בסעיף, בהסכמת שר הבטחון ושר האוצר ובאישור ועדת העבודה והרווחה של הכנסת.

תוספת שכר?

"צריך יהיה למצוא את השיטה היעילה ביותר. הצבא יכול להגיד לקופות החולים: אם אנחנו משלמים מלא, אני לא חייב לתת שירות, תקימו לי מרפאה בבסיס זה או אחר. או שהקופות יחזירו לצבא כספים על חשבון השתתפותו בטיפול. העסק נשאר פתוח. קבענו זמן של שנתיים, כדי שלא תהיה התחמקות מפתרון שאלה זו. תוך שנתיים סוגיה זו תידון שוב, במגמה לבטול ההסדר הנוכחי".

ברור שאם יוחלט כי אנשי הקבע ישלמו מס בריאות, זו תהיה פגיעה בתנאי העבודה להם, והצבא יצטרך, להערכת ח"כ פרץ, להוסיף להם שכר, אך המטרה היא להביא למצב שבו כולם משלמים אותו שווה.

התבוללות

ביקור בישראל – סגולה לנישואים יהודיים

מספר הנישאים בנישואי תערובת בקרב יהודי ארה"ב, בגילאי 18 – 34, שלא ביקרו מעולם בישראל, גדול פי יותר משלושה ממספר הנישאים בנישואי תערובת, אשר ביקרו בישראל. מחקרו של ד"ר דוד מיטלברג מאוניברסיטת חיפה

מאת אורי שרון

מספר הנישאים בנישואי תערובת בקרב יהודי ארה"ב, בגילאי 18 – 34 , שלא ביקרו מעולם בישראל, הינו גדול פי יותר משלושה ממספר הנישאים בנישואי תערובת, באותם גילאים, אשר כן ביקרו בישראל.

כך העלה מחקרו של ד"ר דוד מיטלברג מאוניברסיטת חיפה. המחקר יוצג בשבוע שעבר בכנס "מוריה" ה-8 , אותו מארגן "הפורום הישראלי" בזכרון יעקב.

המחקר העלה כי 62 אחוזים מקרב הנסקרים בגילאים הנ"ל, שלא ביקרו בישראל – נישאו לבן/בת זוג לא יהודי, לעומת 19 אחוזים "בלבד" מקרב היהודים שביקרו בארץ לפחות פעם אחת.

ממצא אחר מלמד, כי 70 אחוזים מיהודי ארה"ב בגילאים האלה לא ביקרו מעולם בישראל, וכי בשיכבת הגיל 45 פלוס – 66 אחוזים מהם לא ביקרו **בארץ**, ואחוז נישואי התערובת בקרבם מגיע ל-30 . *לעומתם – רק שבעה אחוזים מקרב* **היהודים** *שכן ביקרו* בישראל נשואים ללא יהודי.

"אלה שביקרו אי פעם בארץ היו מעורבים יותר בקהילה וקשורים **יותר לישראל**. נתון זה נכון גם לגבי כל הזרמים בקהילה היהודית בארה"ב," הדגיש ד"ר מיטלברג.

"הפורום הישראלי" הינו גוף א-פוליטי המונה 6,000 חברים, ופועל להדוק הקשר בין ישראל לתפוצות. לכנס שאירגן בזכרון-יעקב הוזמנו נשיא המדינה, עזר ויצמן, נשיא בית המשפט העליון, מאיר שמגר והחכ"ים יוסי ביילין, דן מרידור ואברהם בורג.

אין הפתעות: הטובים מנצחים

הולנד המשתפרת וברזיל החורקת מתמרקות לקראת קרב הענקים ביניהן ברבע הגמר. קומאן נגד רומאריו. ותודה לאירלנד ולארה"ב, לצ'רלטון ולמילוטינוביץ', על השעות הגדולות שהעניקו לנו בשבועות האחרונים

אלכסי לאלאס (צילום: א.פ.)

לפעמים זה הולך יותר קל, כמו הנצחון של הולנד על אירלנד 0:2, ולפעמים העצבים נמרטים עד הדקה התשעים, כמו במשחק ברזיל-ארה"ב, 0:1, אבל בסוף הכל מסתדר במונדיאל הזה, הטובים יותר ממשיכים הלאה, לרבע הגמר. יש לנו מונדיאל נהדר, כדורגל פנטסטי, והוא יהיה עוד יותר בשלבים המכריעים. אגב, שמתם לב שכל המשחקים הסתיימו בינתיים בדקה התשעים, בלי הארכה, בלי בעיטות 11 מטר?

הולנד לא נתנה עדיין את כל מה שהיא יודעת, והיא יודעת הרבה, אבל במשחקה נגד אירלנד היא כבר נראתה על המגרש. היה זה משחקה הטוב ביותר בטורניר עד כה. עם כלים מצויינים כמו דניס ברגקאמפ, רונלד קומאן, פרנק רייקארד, וים יונק והאחרים, הולנד מסוגלת להרבה יותר. בינתיים אף לא אחד משחקניה התעלה. גם מאמנה, דיק אדבוקאט, טרם גיבש לעצמו את שיטת המשחק וההרכב העדיף. אין ספק כי המעבר, במשחק נגד אירלנד, להרכב של שני חלוצים וארבעה מגינים, רק שיפר את משחקם של הכתומים. יחד עם זאת עדיין איננו רואים את הטוטאל פוטבול במיטבו, את משחק הצרופים הנהדר, את קומאן מבקיע את שערי הדריב מטווח של קילומטרים, ואת רייקארד כובש את מרכז השדה.

הסוד האירי

אף פעם לא הבנתי כיצד אירלנד של ג'קי צ'רלטון מצליחה כל כך במקום שבו אחיותיה הגדולות, אנגליה, סקוטלנד, ואפילו וולס וצפון אירלנד, נכשלות בצורה מחפירה כל כך. לאירי אין אף כוכב אמיתי. כמעט כל שחקניה נחשבים לבינוניים מינוס, במקרה הטוב, בליגה האנגלית. לאף אחד מהם אין מקום בנבחרת אנגליה. גם לא על הספסל שלה. רובם שחקנים אפורים. גם צ'רלטון הגדול לא רשם לעצמו שום הישג כמאמן עד שנפל לנבחרת בירוק. ובכל זאת הצלחותיה של אירלנד אינן בגדר קוריוז חד-פעמי. אנחנו נתקלים באירלנד שוב ושוב, במונדיאל, באליפות אירופה. התלכיד, רוח הצוות, הלחימה, המוטיבציה הגבוהה, המשחק הקבוצתי והטקטיקה הנבונה, הביאו את צ'רלטון והנבחרת, בצדק, לפיסגת הכדורגל העולמי. אבל אירלנד היא אירלנד, ועם כלים כל כך מוגבלים גם היא עצמה לא יכלה לצפות ליותר. אירלנד יודעת, מצויין, להתגונן, לשחק נוקשה, לשלוח מידי פעם את החלוץ הבודד שלה ואת קשריה קדימה כדי לנגוח ולגנוב שער, וזה הכל. זה היה

מוטי בסוק

מונדיאל 94'

מספיק טוב במוקדמות, זה הלך נגד איטליה הנרדמת בשלב הבתים, אבל זה לא הלך נגד הולנד, הרחוקה עדיין משיא כושרה, בשמינית הגמר. מה עוד שהחוליה הטובה ביותר במשחקה של אירלנד, השוער פט בונר, כשלה בצורה חמורה מאד דווקא נגד הכתומים.

רומאריו ובבטו פרזיטים

משהו עדיין דפוק במשחקה של נבחרת ברזיל. ראינו את זה במשחק נגד שבדיה, 1:1, והדבר חזר על עצמו גם במשחק נגד ארה"ב, למרות שהפעם הקשר ההולם ראוי לא שיחק. ברזיל מחזיקה יותר מידי בכדור, משחקה שקוף מאוד, היא אינה יודעת לפתוח את השער מרחוק, היא משתפת מעט מאוד את האגפים בקצב התקפי ולמרות רומאריו ובבטו היא אינה תכליתית. ברזיל משחקת למעשה עם שמונה שחקני שדה ונגד ארה"ב שבעה, ושני פרזיטים. עם כל הכבוד לשני חלוציה הגאונים, ברזיל איננה סופר-קבוצה. אם היא רוצה להגיע לאן שהיא היא אינה יכולה להרשות לרומאריו ולבבטו להמשיך לעמוד, להמתין, בחוד, לאורך כל דקות המשחק, להספקה מהעורף, מבלי לסייע כפעם למשחק הקישור, שלא לדבר על משחק העורף. הדבר נסבל כשמדובר בחלוץ אחד, אם כי בגרמניה גם קלינסמן וגם פלר יורדים קבוע לעזור להגנה, אבל כשגם רומאריו וגם בבטו מוציאים את עצמם מהמשחק הקבוצתי, לקבוצה היריבה הרבה יותר קל.

ואם נגד ארה"ב ברזיל כל כך התקשתה למצוא את הרשת, מה היא תעשה ברבע הגמר נגד הולנד ? אגב, יהיה זה גם עימות פרטי מעניין בין שני כוכבי ברצלונה, החלוץ רומאריו והבלם קומאן.

ומספר מילות פרידה מארה"ב. מאמנה של הנבחרת המארחת, בורה מילוטינוביץ', הוא באמת כדורגל לנבחרות לאומיות (מסויימות) מהדרג השני. לצד שליטתו בנושאים כמו טכניקה וטאקטיקה, הוא מומחה להחדרת מוטיבציה, בטחון עצמי ורוח לחימה בנבחרת. אין ספק, כי הוא זכאי לסל של מחמאות על שעשה כמעט את הבלתי אפשרי והעמיד נבחרת אמריקאית לוחמת ונבררצת למונדיאל. נבחרת שמליוני האמריקאים, שנחשפו החודש לראשונה לסוקר, יכלו בהחלט להזדהות איתה. אין ספק, כי המונדיאל סלל את הדרך לאירופה לחלק משחקניו של מילוטינוביץ' (אישית אהבתי מאד את הבלם הג'ינג'י המגודל אלכסי לאלאס). האחרים יככבו במדי הליגה האמריקאית החדשה, שתצא לדרך בעוד כשנה.

השופטת קבעה: שבו יחד בבית ותשתקו

ועוד: הקטינה שהפלילה רופא שיניים במעשים מגונים בגלל הפחד מכאב ● מפורסתם תובע את המשטרה על מעצר שווא ● הגנב שקיבל מכות מהמשטרה ● החברה הטובה שהצמיחה קרניים ● שלולית השתינה שהסבה לזכייה בפיס

ראש הממשלה יצחק רבין האשם על-ידי ראש הליכוד ביבי נתניהו "בהוליגניות מילולית" בתגובתו על ההפגנות ההמולה של חוגי הימין נגד ביקורו של יאסר עראפת בעזה וביריחו. היכן הגיש הצעת אי-אמון ורצה לזרוק אותו ואת ממשלתו מהמשכן.

משהו הרבה יותר קטן במימדיו, אבל בהחלט דומה, קרה למשפחה חיפאית. האישה פנתה לבית המשפט בתביעה להוציא את בעלה מביתם, יען כי הוא מפעיל עליה ונגרה אלימות נפשית ומילולית.

באמצעות פרקליטתה, שירין סולז, אמרה האשה לבית המשפט, כי התנהגות בעלה בבית משרה עליה ועל בני המשפחה אווירה של דיכאון. היא מבקשת סעד עוד לפני שתיפנה לבית הדין הרבני בהליך קבלת גט כריתות. מה הסעד? להעיף את הבעל מהבית.

אהרון להב

החיים גלגל

הבעל, מצידו, לא כל כך התווכח עם הסיפור של אשתו, אך טען כי בנם המשותף מגיע לחופשות מהפנימיה בו הוא לומד, והילד הודיע חד-משמעית כי לא יבוא הביתה אם שני ההורים לא ימצאו יחדיו תחת קורת הגג המשפחתית.

השופטת ניצה שרון הכריעה ברוח "משפט שלמה". היא אסרה על הבעל להיכנס הביתה במשך עשרה ימים ולאחריהם יהיה הבעל רשאי לשוב לקן. אבל, קבעה נחרצות: "תמשיכו לחיות יחד באותו בית, אבל יאסר עליכם לדבר זה עם זו וזו עם זה."

את הסידור הזה אפשר להעתיק לכנסת, ליצחק רבין ולביבי נתניהו.

הפילה עליו "מגונה"

בטח יצא לכם פעם לשבת על הכסא אצל רופא שיניים. היותר עתיקים ביניכם זוכרים עוד את המקדחות המרעישות בזמזום קודח לב וכליות. לא כמו היום שהכל פנאומטי, מלווה בזריקה או שתיים, שמרדימות את חלל הפה והלחיים. לשבת היום אצל ד"ר שיניים לא "ביג-דיל" ואף על פי כן יש פאציינטים שנכנסים אל הרופא עם טראומה של טרום כאבים עוד לפני שהוא נגע במכשיר.

אחת כזאת (בת 17) התלוננה במשטרה, כי רופא השיניים שלה, במקום להכניס מכשירים לפיה, הכניס את ידו לתוך תוכם של מכנסיה וביצע שם מעשים מגונים. היו עדים? איפה. הד"ר נספיק לעשות את הדברים הנוראים – כך הנערה בעדותה – ברגעים שהסייעת יצאה לסידורים מחדר הטיפולים.

המשטרה והפרקליטות החליטו שלא לקחת צ'אנס והפילו על הרופא תיק ששכר הטירחה בו בטח האפיל על התעריפים של הזיקטור. אבל מסתבר, כי "פראייר מי שלא קונה בשק"ם". השופט יצחק בראו"ז, שבעוד חודשיים פורש לגימלאות ובעצמו הגן על מאות אורחים, לא קנה. הוא ממש זרק את המתלוננת מכל המדרגות. וכך כתב בהכרעת הדין: "עדותה השיקרית של המתלוננת חשפה את עולמה הפנימי של נערה בת 17 ואת הפנטזיות המיניות שלה. באתי לידי מסקנה, כי מדובר בעלילת כזב. אותות אמת לא ניכרו בדבריה והעמדתם במבחן ההגיון והשכל הישר מוכיחים, כי עדותה אינה ראויה לאמון".

השופט בראו"ז הסתייע בציטטין שהביאו סניגורי הרופא מעולם הפסיכולוגיה העשויים להוליד תגובות כגון: דכאון, תחושת אשם, מחשבות הרסניות. המתלוננת – כך השופט – היתה במצוקה של הציפיה לכאב. הסיפורים שלה היו ברובם סיפורי בדים ושקריה נבעו מהפחד מפני הטיפול.

מפורסתם תובע המשטרה

מפורסתם אחר, האמרגן משה יהלום, מכניס בימים אלה רוח חדשה להיכל המשפט של תל-אביב. הוא תובע ממשטרת ישראל פיצויים של שניים וחצי מיליון ש"ח על "התעללות גופנית ותפירת עדויות שקר". איך אפשר לתבוע את הרשות "לאכיפת החוק" לאותו בית משפט ששלח אותו לשלושים וחדשי מאסר על מעשי אונס ומעשים מגונים. על כך יחליט בית המשפט אם וכאשר יוגש כתב הגנה מטעם המשטרה.

בינתיים, טוען יהלום כי הלך למאסר ובילה בו עשרים חודשים תמימים בגין סיפורי עלילה, שהלבישו עליו שותפיו לעסקים שטמנו לו פח ושוטרות בלבוש חושפני שהפלילה אותו. האיש האשם ונמצא אשם באונס צעירה בביתו ואינוס בחורה אחרת, לטענת התביעה. שהכיר באמצעות מודעת היכרות שפורסמה בעיתון.

מקרה כזה עלול לקרות לכל אחד, אומר המפורסתם, בצל "משטרה מושחתת". על העוול שנגרם לו ועל עינויי הגוף והנפש שעבר בין כתלי הכלא מצד האסירים שאינם מסמפטים במיוחד אסירי אונס – הוא תובע את הממון הקטן שנקב בגוף כתב התביעה.

החברה הטובה והקרניים

הסטטיסטיקה אומרת, ועם עובדות הרי אי אפשר להתווכח, כי אם ארבע נשים יושבות סביב שולחן ומשחקות ברידג', ואחת מהן מצויה בחודש השמיני – הרי שכל אחת מהארבע נמצאת בחודש השני להריון. למה נזכרנו באנקדוטה?

לבית המשפט המחוזי בכרך תל-אביב הוגשה תביעה למזונות מצד אשה שהיא ובעלה נשואים ארבע שנים ולהם תינוק בן שנתיים. האשה, נושאת פנים במקום עבודתה, כותבת בהסבר לתביעה כי תוך שיחה עם חברתה (רחוקה) הטובה, נדהמה לשמוע כי היא בהריון, ולא זו בלבד, אלא מבעלה שלה איתו היא מבלה אינטימית שנה וחצי. ההסודה מצויה כבר בחודש השביעי ובעוד חודשים צפוי בעלה לברית של הילד החדש.

כמה אחרונה מתודה האשה, כי בעצם חשדה זה זמן בבעלה על שהוא מבלה עם אחרת, אך העובדה שמדובר בחברתה ובבת בית אמיתית, מוציאה אותה משווי משקל והיא תובעת 3,500 ש"ח דמי מזונות חודשיים לה ולתינוקה.

פוצצו פניו של גנב

יש יצלחים שגונבים רכב מגיעים איתו לקצוי ארץ וגם לשטחים הכבושים ואף מצליחים למכור אותו לאחרים ויש לא יצלחים שגונבים ונתפסים. אחד כזה הובא בפני השופטת נירה לידסקי להמשך מעצר. הבדאוים (28) ייבב בפני הצדק כי השוטרים פוצצו אותו במכות. הכניסו לו באבי אביו.

הוא, עודד גנטו, תושב העיר ללא הפסקה, התקרב אל הדוכן הראה לשופטת את פניו המנופחים עם הסימנים הכחולים והמכות הקשות, בתוספת חתכים בראש ושטפי דם בצלעותיו. הטוען המשטרתי, כנראה תושב חלם בעבר, התם מההגדה של פסח, אמר שהמכות באו כתוצאה מנסיון הבריחה של החשוד. השופטת אמנם שלחה אותו לשבעה ימי מעצר נוספים במוטל אברבנאל, אבל לפרוטוקול אמרה, כי בתעודה הרפואית נאמר כי החשוד נחבל ממכות בכל חלקי גופו. היא הפנתה את העניין לבדיקת הרשויות המוסמכות בתוככי המשטרה והטילה על מזכירות בית המשפט להעביר העתק ההחלטה לנציב תלונות הציבור של משטרת ישראל.

טחינת הפיס

בחור ברמצווה שהוריו מחליטים לעשות את החגיגה באולם שמחות צריך להזהיר את אורחיו להביט לאן שהם הולכים ועל מה הם דורכים. אורחת מישהו מבאי השמחה עשוי לזכות במתנה נוסח מפעל הפיס.

ואמנם איש כזה (55) השתתף בנצרת בשימחה כזאת, התחלק על טחינה, שבר את צלעותיו וזכה לפיצוי של 32,000 ש"ח. הסיפון כיס זה נרשם לחובתם של בעלי אולם השמחות.

השמחה התחילה ב-1990 והשופט יצחק כהן משופטת הצדק בנצרת פסק, כי הפיצוי מגיע לקרבן, שנטל צלחות עמוסות בידיו מהשולחן-ערוך ובדרך חזרה לשולחנו הפרטי, השתרע לכל אורכו על הריצפה. את היתר עשו אנשי העזרה הראשונה.

[illegible]

הקשב לנער על פי דרכו

לאומץ לב היתה זקוקה ציפי פאוסט, כשהקימה לפני כשנתיים את נע"ן, קו הסיוע לנוער במצוקה, שהעונים בו, מצידו השני של הקו, גם הם בני נוער

כתבה וצילמה בלהה דבורי

"מענה" הוא שירות כלל עירוני בירושלים המספק ייעוץ, הכוונה וטיפול לנוער בגילאים שבין 14 עד 18.

השירות הוקם ומופעל במשותף על ידי המחלקה לקידום נוער וצעירים בעיריית ירושלים, אגודת "אלי"ס" בעיר הסוכנות, במטרה להוות מסגרת טיפולית מניעתית הבאה לסייע לבני נוער בהתמודדות עם קשיים ומשברים המתעוררים לעיתים בגיל ההתבגרות – זאת כאשר מדובר בבעיות נורמטיביות האופייניות לשלב התפתחות זה וגם כאשר מדובר בנוער הנמצא בדרגת סיכון גבוהה ובקשיים עמוקים יותר על רקע ריגשי וסביבתי.

בצוות "מענה" עובדים פסיכולוגים, עובדים סוציאלים ויועצת חינוכית. שניים מחברי הצוות הם דוברי רוסית הנותנים שרותי ייעוץ וטיפול למתבגרים עולים.

ב"מענה" אפשר לקבל ייעוץ והכוונה, טיפול פרטני או קבוצתי, סדנאות והרצאות, ת במסגרת פעילות קהילתית ועוד.

אחד השירותים המעניינים והנדירים שמפעיל מרכז הייעוץ וההכוונה לנוער הוא נע"ן – נוער עונה לנוער. מדובר בקו טלפוני לנוער, פרוייקט המשלב את פוטנציאל העזרה ההדדית של בני גיל הנעורים עם עקרונות של עזרה בטלפון.

המוקד מופעל על ידי בני נוער מתנדבים שעברו תהליך של מיון הכשרה מתאימה, והם מקבלים ליווי מקצועי והדרכה שוטפת מידי מדריכים מבוגרים.

בצהרי יום חם השבוע פגשנו את ציפי פאוסט, עובדת סוציאלית, שהקימה לפני שנתיים את נע"ן בירושלים. המשרדים ממוקמים במדרחוב היפהפה של נחלת שבעה, ברחוב יואל סלומון 14, ממש במרכז העיר. ציפי פאוסט ממהרת לומר לנו שכתובת המוקד הטלפוני חסויה.

ציפי פאוסט מאתרת חיש קל את ספקנותנו באשר ליעילות הסיוע שיכולים להגיש בני נוער לחברים בני גילם השרויים במצוקה ואומרת: "אנשי מקצוע רבים לא היו בטוחים באשר ליכולתם של בני נוער לסייע לבני גילם מאז קם בירושלים הפרוייקט הייחודי מסוגו, בכך שבני נוער הם המשיבים לפונים ולאו דווקא מבוגרים.

"המתנדבים שנבחרים לתפקידם אחרי מיון קפדני עוברים קורסים וסדנאות בנושאים כמו: מיניות, יחסי הורים ילדים, התאבדות, התעללות מינית, מניעת שימוש בסמים ועוד. הם לומדים דרכים לעזרה טלפונית ויש להם מוטיבציה לעזור לצעירים כמוהם, המתקשרים כדי לפתור בעיות וגם כדי למצוא אוזן קשבת".

ציפי פאוסט יוזמת נע"ן: הקשר נוצר במהירות וביעילות

ציפי פאוסט מציינת כי בשנתיים שבהן פועל הפרוייקט נענו מאות בני נוער על ידי מתנדבי נע"ן. היא מציינת שעיקר הפניות הן בתחום יחסים בין־אישיים: חברות, פרידה, בגידות, וגם בעיות חברתיות ומשפחתיות. הנוער המשיב הוא אנונימי כמו גם הפונה שאינו חייב להזדהות. תוכן השיחות חסוי והשיחה היא חד־פעמית.

פאוסט: "מכיוון שהעונה הוא בגיל הפונה, הרי שנוצר קשר במהירות ובקלות יחסית. הרעיון העומד מאחורי פרוייקט זה הוא שבני נוער יכולים לסייע לבני גילם בצורה טובה מכיוון שהן עוברים חוויות דומות בשלב זה של חייהם. מטרת הפרוייקט היא להקשיב ולסייע, אך גם לאתר צעירים במצוקה ולהפנותם לעזרה מקצועית בשעת הצורך, אם הם מסכימים לכך".

על התקופה שקדמה להקמת נע"ן אומרת ציפי פאוסט כי לפני כשנתיים וחצי פקד את הארץ גל התאבדויות של בני נוער ועלה צורך דוחף באיתור צעירים במצוקה.

"חשבתי שצריך לנסות לעשות זאת באופנים שונים, כדי להפיק את המירב, וכי מן הראוי להפעיל את בני הנוער בעניין זה, שכן, הם הראשונים לזהות אותות מצוקה אצל בני גילם. היה רעיון לקיים מפגשים של קבוצות לעזרה עצמית בתוך בתי הספר. קיימתי פגישה שבה השתתפו חברי מועצת התלמידים העירונית ואנשי מקצוע. התייעצנו איתם ועלה ספק טבעי מצד אנשי מקצוע לגבי יכולתם של בני הנוער לסייע לבני גילם, אבל בסופו של המפגש הם השתכנעו שכדאי לנסות לפעול בעזרת בני הנוער ולראות את הדברים בשטח".

בעוד שאנשי המקצוע גרסו אז, לפני הקמת נע"ן, ששירות זה עלול להיות "לא יעיל", הרי שעל־פי ציפי פאוסט, יש בני נוער המעדיפים לפנות לבני גילם בעת מצוקה, על פני פנייה לאנשי מקצוע. בני הנוער המבקשים לעזור, יכולים לענות גם על מצוקתם של אלה שאינם פונים לאיש.

שירות נע"ן פועל "כדלת פתוחה" לבני נוער, בעוד המתנדבים הצעירים לומדים בקורסי הכשרה מיוחד לזהות את רגשות הפונה על פי נימת קולו ועוד, לנסות להיכנס לנעליו ולראות את הדברים מזווית ראייתו.

את המתנדבים מגייסים על ידי פנייה לתלמידי הכיתות הגבוהות של בית הספר התיכון. ציפי פאוסט: "כתשעים בני נוער מגיעים לראיון הראשון ומתוכם מתקבלים כעשרים. השנה קיבלנו 25 מתנדבים חדשים."

אכן, מן המתנדבים הצעירים נדרשת דרגת אחריות גבוהה. פאוסט אומרת שבתהליך ההכשרה לתפקיד מושם דגש חזק על עניין ההקשבה. "אנחנו מכשירים את המתנדבים שלנו לדעת להקשיב מבלי להיות מעורבים, וזה מאד קשה, במיוחד בגיל ההתבגרות. בבחירת המועמדים חשוב לנו להקפיד שהם יהיו פחות או יותר בגדר ה'נורמלי', אף אם לא נטולי בעיות, ועם זאת ידעו לבקש עזרה מהמדריך המבוגר המאייש יחד איתם את עמדת נע"ן. חשוב גם שידעו להציב גבולות בין בעיותיהם לבעיות האחר."

גם לנושא הכבוד לזולת ושמירה על סודיות ועל כללי האתיקה מודעים המתנדבים במהלך הכשרתם.

ציפי פאוסט: "אנחנו מדריכים את בני הנוער המתנדבים לא לתת ייעוץ לפונים אלא להקשיב, ולעודד ולחפש פתרונות יחד עם הפונה."

הקמת נע"ן היא דרך אחת להגיע לאוכלוסיית בני הנוער המעדיפה לפנות בעת מצוקה לבני גילה, זו, שבכל מקרה לא היתה פונה לסיוע אדם מבוגר, מקצועי ככל שיהיה. התנאי של אנשי המקצוע לפעילותם של המתנדבים הצעירים בקו הסיוע היה שמדריך מבוגר תורן, העובר אף הוא קורס הכשרה מיוחד, יהיה במוקד הטלפוני יחד עם המתנדבים, כשהוא מוכן לכל שאלה שתתעורר במהלך הפניות.

מוקד נע"ן פועל בימים א' עד ה' בין השעות 17:00 ו־20:00, בטלפונים מס' 02־252839, 02־246954.

איזי לונג ממליץ ולהיפך

יתושים – אמל"ח

כבר מזמן ידוע לכל מי שמעוניין בזה, שבמלחמה נגד החרקים בכלל והיתושים בפרט, אין לנו שום סיכוי לנצח. הדבר היחיד שנותר לנו הוא להתגונן, וגם בזה ההצלחה היא עלובה למדי, שלא כמו ההוצאות מצד אחד והסבל מהצד השני.

אבל בכל זאת ישנם כמה אמצעי התגוננות שהגיעו אלינו לקראת עונת העקיצות, והרי הם לפניכם, לבחירה חופשית.

בתקוה שזה יעזור במשהו.

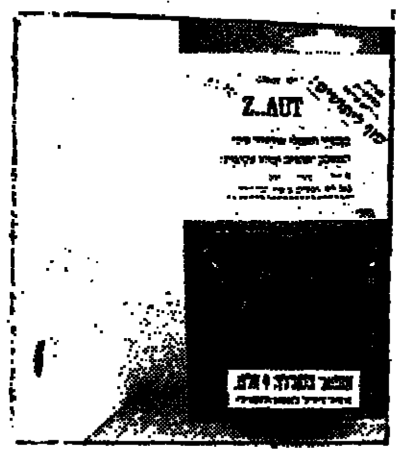

לוחמה אלקטרונית

מכשיר ל. א. איטלקי העונה לשם Z..OUT, שמשמיע צליל אלטרה סוני המחקה את זמזומו של היתוש ומבריח את היתושה המעוברת (??) שהיא היא העוקצת.

מופעל חשמל, מתח ביתי ו/או סוללות. מגן על 25 מ"ר, גם מחוץ לבית, ולא כתוב כמה שהוא עולה.

להשיג: בכל בתי המרקחת ברשתות "סופר פארם" ו"כלל פארם" ובחנויות חשמל נבחרות.

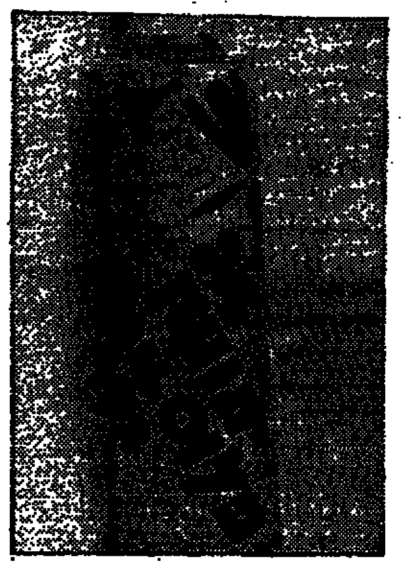

לוחמה כימית

חברת "תרימה" תרמה למצבור הנשק נגד היתושים את המשחה "יתושן פלוס".

המשחה מרגיעה את מה שכבר נעקץ, ודוחה יתושים ומונעת בכך עקיצות נוספות.

השפופרת מכילה ג'ל לא שומני ועולה בבית המרקחת 12.80 לצרכן.

יתושן פלוס של "תרימה". בהצלחה!

לוחמה אופטית

ה"פאנג", שהיא מנורה מאורכת המפיצה אור אולטרה סגול, מושכת את היתושים עם יתר החרקים המעופפים שבבית אל משטח דביק המסוגל ללכוד עד 1000 עוקצנים כאלה.

המנורה צורכת 13 ואט בלבד, האחזקה מצטמצמת בהחלפת המשטח הדביק, ומחירו של ההתקן הוא 340 ש"ח לא כולל מע"מ.

טלפון להזמנות: 03־6740946.

לוחמה כימותרמית

רשת "קנה ובנה" דואגת למי שיש לו גן ומתקשה לשבת בו בלילות הקיץ מאימת היתושים.

הם מציעים לנו, ב־49 ש"ח בלבד, לפיד במבוק דקורטיבי שהדלקתו מוסיפה אוירה לארוחות הגן, והשמן האוצר בו, שמן ה"סיטרונלה", הוא דוחה יתושים מקדמת דנא, עוד לפני שהמציאו את חומרי ההדברה הכימיים.

לשימוש רק מחוץ לבית בחללים פתוחים כאשר (כמו שאומרים בצבא) זמן הבערה הוא 18 שעות. לקנות ולנסות. וקיץ ללא עקיצות שיהיה לנו.

מתכון

צבעי קיץ

הירחון "על השולחן" המיועד למקצועני המטבח והמגיע לשולחננו במערכת בקביעות, מביא מתכונים כל כך יפים, שמשום חבל לא לצטט אותם לפני הקהל הרחב, למען חובבי הבישול והאבילה. החלטנו הפעם לצטט מתוך גליון יוני את המתכון/מאמר של הקונדיטור הגב ברטלה ושמו "פאי פירות", והרי הוא, עם ההקדמה במלואה ושניים מהמתכונים, במלואו:

תחילה החדשות הרעות: יש לנו רק 24 שעות! פאי פירות טעים רק כאשר הוא טרי, ולכן יש להגישו ביום הכנתו. החדשות הטובות: אפשר להתגבר על הבעיה על ידי הכנת חלקים של הפאי מראש והשלמה סמוך להגשה. והחדשות הטובות עוד יותר: זוהי משפחת מאפים יפהפיה, המאפשרת לנצל את פירות העונה וליצור אינספור שילובים בין הטעמים, המרקמים והצורות. ממש חגיגה של יצירתיות לקונדיטור המקצועי ולעקרת הבית.

כדי לכסות את כל סוגי הפאים והטארטים צריך לכתוב ספר (ואכן כבר כתבו לא מעט ספרים על הנושא). באופן גס אפשר לחלק את הפאים לארבעה סוגים השונים זה מזה בצורת הכנתם.

1. הקלתית אפויה יחד עם המלית וציפוי הפרי.
2. הקלתית אפויה יחד עם פרי מבושל וקשור בקורנפלור. הסוג הזה בדרך כלל מקושט ברשת בצק אפויה או מכוסה בשכבת בצק.
3. הקלתית אפויה יחד עם המלית (כמו מלית אגוזים או שקדים) ומצופה בפרי טרי מזוגג.
4. הקלתית אפויה מראש, ממולאת במלית ומצופה בפרי טרי מזוגג.

לכל אחד מן הסוגים אופי משלו ויופי משלו. שני הסוגים הראשונים מזוהים יותר עם המאפה הביתי. הם נועדו למי שאוהבים את טעם הפרי האפוי ומתאימים במיוחד לאותם פירות העומדים יפה באפיה. בראשם יש לציין את התפוח והאגס – שני פירות המשביחים כתוצאה מן הבישול או האפיה. אך גם פירות נוספים כמו: משמש, דובדבנים, שזיפים ואפילו ענבים. בסוג זה של הפאי ניתן להשתמש בפירות פחות יפים ומאוד רכים.

שני הסוגים האחרונים, שבהם הפרי נותר טרי, מזוהים יותר עם הקונדיטוריה המקצועית, והם מתאימים במיוחד לפירות הרכים, שאינם טובים לאפיה (מאבדים במהלכה צבע וצורה), כמו תאנים, שסק, תות שדה, מלון, תפוזים ואשכוליות, קיווי ועוד.

סוג זה מחייב שימוש בפירות יפים ורעננים.

גם את המליות אפשר לחלק למספר סוגים: כאלה המיועדות לאפיה כמו מליות שקדים, אגוזים, מרציפן והלבנן מושחם: מליות ללא אפיה – שהן כל אותן מליות המכילות קצפת. הסוג השלישי, שהוא בעצם קרם פטיסייר על גווניו, ניתן לאפות או למלא ללא אפיה.

אפיית הקלתית

הקלתית של הפאי היא סיפור בפני עצמו. שלושת סוגי הבצק שמהם נוהגים להכין את הקלתית הם בצק עלים, בצק פריך ובצק פאי מיוחד ללא סוכר. משלושת הבצקים ניתן להכין קלתיות המיועדות לכל סוגי הפאים. אולם באותם מקרים שבהם ממלאים את הפאי בפרי ו/א במלית לא אפויים, יש לאפות אותם תחילה בתהליך המכונה "אפיה ריקה" או "אפיה עיוורת". צורת האפיה משתנה לפי סוג הבצק.

אפיה עיוורת של בצק עלים: מרדדים בצק עלים דק מאוד (2 מ"מ). מנקבים היטב את כל הבצק בעזרת מזלג. מרפדים בבצק תבנית פאי משומנת, חותכים את העודפים ומקפיאים לחצי שעה. ההקפאה נועדה לייצב את הבצק ולמנוע את התנפחותו בעת האפיה. מניחים על הבצק נייר אפיה ומפזרים שעועית, המשמשת כמשקולת. האפיה עצמה מתחלקת לשני שלבים. אופים רבע שעה בחום של 200 מעלות, מוציאים מן התנור, מסירים את הנייר והשעועית, מחכים מספר דקות ואופים עד שהבצק משחים היטב מכל הצדדים.

בצק פאי: מרדדים לעובי 2.5־3 מ"מ, מרפדים תבנית פאי משומנת, מסירים את העודפים ומנקבים במזלג. מקפיאים או מקררים במשך חצי שעה. מכסים בנייר ומפזרים שעועית. אופים כ־20 דקות בחום של 180 מעלות. מוציאים את השעועית ואופים עוד כ־5 דקות (או עד שהבצק משחים יפה).

בצק פריך: מרדדים את הבצק לעובי של 4־5 מ"מ. מרפדים בבצק תבנית פאי לא משומנת (הבצק הוא מספיק שומני ולכן אין סכנה של הדבקה), מנקבים ומקפיאים או מקררים במשך חצי שעה. אופים 15־20 דקות בחום של 180 מעלות.

מליות

המליות המיועדות לאפיה הן בדרך כלל בעלות מרקם צמיגי וכבד, כדי שגם בחום האפיה ישארו רכות ולחות. המדובר במליות על בסיס שקדים, אגוזים או מרציפן. היתרון של המליות הללו הוא בכך שניתן להכינן מראש ולאחסן במקרר. כיוון שהמלית אינה תפוחה, אין גם סכנה שתיפול בעת האחסון.

גם את המליות שלא מיועדות לאפיה, ובראשן קרם פטיסייר, ניתן להכין מראש. מלית נוספת שכדאי לקחת בחשבון היא תערובת של שקדים האגוזים קלויים וטחונים. גם מלית זו, האופיינית במיוחד לקונדיטוריה הצרפתית, ניתן להכין מראש.

פירות

את הפירות המיועדים לאפיה פורסים בעובי המשתנה לפי חוזק הפרי. אפרסק, למשל, מתבורץ בעת האפיה ולכן יש לחתוך אותו לפרוסות עבות יחסית, ואת בניגוד לאגס או לשזיף, שחותכים לפרוסות דקות. אם המלית שמתחת לפרי מורכבת מתערובת אגוזים או שקדים, יש להשתמש בפרי יציב ש"יחזיק" את המאפה בהעדר כל מלית נוספת.

בפאים המורכבים רק מקלתית ומתערובת פרי קשורה בקורנפלור, יש לתת לפירות טיפול מיוחד: חולטים את הפירות במים ולאחר מכן קושרים אותם עם הנוזל של הפרי (אפשר גם יין מתוק) בתוספת קורנפלור. כדאי שהפרי יישאר יחסית יציב בחום הבישול כדי שלא יאבד צורה בזמן האפיה.

במקרים רבים מצפים את הפאי בפירות ללא אפיה. גם כאן תלוי הטיפול בסוג הפרי. את הפירות הקשים – כמו אגס, תפוח או שזיף נהוג לבשל חצי בישול במי סוכר. בפירות הרכים, כמו ענבים, קיווי, תות, תאנים, מלון וכד' משתמשים כמו שהם. על בננה כדאי לטפטף מעט מיץ לימון כדי שלא תשחיר.

למעלה: עוגות פאי אפויות מפירות קיץ. צילום: דורון זוכמן

גימור

גם כאן יש להבחין בין הפאים, שבהם הפירות נאפו, לבין אלה שקושטו בפירות טריים. על פאי שזיפים אפוי נהוג לפזר אבקת סוכר וקינמון. את כל היתר מצפים בתום האפיה בריבת משמש מבושלת. יתרונה בכך שהיא בעלת צבע ניטרלי ומשאירה את הפרי בצבעו הטבעי, ויחד עם זאת מוסיפה ברק וטעם. אשר לפירות הלא אפויים, הזיגוגים הקלאסיים הם אגר אגר או ג'לי שקוף וממותק.

קישוטים: בכלל לא בטוח שצריך אותם. הרי אין דבר יפה יותר מן הפרי עצמו, במיוחד כאשר משלבים בפאי אחד מספר סוגי פרי בצבעים שונים ובצורות שונות. אם בכל זאת מעוניינים בקישוט, אפשר לפזר מעט שקדים משובבים על השולים או לפזר מעט אבקת סוכר.

המתכונים הבאים מדגימים את מגוון שיטות ההכנה של הפאי, ואת המליות העיקריות. אבל שוב – זהו רק בסיס לעוד המון אפשרויות טעימות ומקוריות.

אנו מביאים גם את המתכונים להכנת בצק פריך ובצק פאי וכן שני מתכונים למליות – שקדים ומרציפן – המתאימות לסוגים רבים של פאים.

בצק פאי

140 גר' קמח
140 גר' מרגרינה/חמאה
70 גר' מי קרח
מעט מלח

1. בקערת מיקסר מערבבים החמאה עם המלח, מוסיפים את הקמח, מערבבים עד שנוצרים פירורים.
2. מוסיפים את המים, לשים לבצק חלק, מקררים לפחות שעה.

בצק פריך

100 גרם סוכר
200 גר' מרגרינה/חמאה
300 גרם קמח
ביצה אחת
קורט מלח
מעט תמצית וניל

1. בקערת מיקסר מערבלים את החמאה והסוכר. מוסיפים ביצה ומגרדים היטב את הדפנות.
2. מוסיפים קמח וממשיכים לערבל עד שכל הקמח נספג. מקררים חצי שעה לפני השימוש.

מלית שקדים

350 גר' חמאה/מרגרינה
150 גר' קמח
5 ביצים
200 גר' שקדים קלויים וטחונים
250 גר' סוכר
קורט מלח
1/2 לימון מגורד
מעט תמצית וניל

1. מקציפים חמאה, סוכר, מלח, לימון, וניל, מוסיפים את השקדים וממשיכים להקציף.
2. מוסיפים לסירוגין ביצים וקמח, כך שכל כמות הקמח תיגמר בד בבד עם הביצים. מצננים.

מלית מרציפן

100 גר' מרציפן
50 גר' קרם פטיסייר
מעט אבקת קינמון

1. מערבלים את כל החומרים יחד עד קבלת תערובת חלקה. אפשר בבלנדר.

הערה: מלית מוצלחת מאוד והמתאימה לכל סוגי הפאים.

פאי פירות קייצי

(תבנית פאי בקוטר 24 ס"מ)
200 גר' בצק עלים
300 גר' מילוי שקדים
400 גר' אגסים
400 גר' אפרסקים
1 כוס ריבת משמש
מלית שקדים
מעט אגוזים/שקדים גרוסים קלויים
מעט אבקת סוכר

1. מרדדים את הבצק לעובי 2 מ"מ, מרפדים בבצק תבנית פאי משומנת במעט מרגרינה, מחוררים היטב.
2. מצפים במלית השקדים
3. קולפים את הפירות, פורסים לפרוסות ומסדרים בצורה נאה על המלית.
4. אופים בתנור שחומם ל־200 מעלות כ־20־25 דקות. מצננים. מוציאים מהתבנית.
5. מרתיחים ריבת משמש ומצפים את הפאי בשכבה דקה. מדביקים בדפנות את השקדים ומפזרים מעט אבקת סוכר.

פאי שזיפים

(תבנית פאי בקוטר 24 ס"מ)
200 גר' בצק פאי
100 גרם אגוזי בונדוק קלויים וטחונים
600 גרם שזיפים
1 כף סוכר קינמון
100 גרם אגוזי בונדוק שבורים גס

1. מרפדים את התבנית בבצק פאי מרודד לעובי 3 מ"מ. מחוררים היטב, מכסים בנייר אפיה, מפזרים שעועית ואופים כ־10 דקות בחום של 200 מעלות (חצי אפיה). מצננים.
2. מוציאים את השעועית ומפזרים את האגוזים הטחונים.
3. חותכים את השזיפים ומסדרים באופן צפוף עיגולים־עיגולים בתוך התבנית.
4. מפזרים את האגוזים השבורים ומעליהם סוכר וקינמון.
5. אופים בחום של 210 מעלות במשך 15 דקות.
6. מצננים. מוציאים מהתבנית ומפזרים מעט אבקת סוכר.

מניה	שער	מחזור	שינוי	שינוי ב%	הצע/ ביקוש
[illegible]	[illegible]	[illegible]	[illegible]	[illegible]	[illegible]

משתנים נכון ליום 05.07.94

שם מניה	שער נק.	שינוי נק.	ש. אחוז	ע.נ.	ת.ה.
קרדן השק 5	407	28	7.75	18550.00	75925.00
אמן	3640	97	2.27	600.00	21796.80
מגן מגט 5	7438	-94	-1.12	-100.00	-7341.60
מכטח שמיר	1139	77	7.72	2850.00	32536.80
כלל מחשבים	13575	233	1.17	0.00	0.00
מלל	333	14	4.42	4000.00	13472.00
מליבו 5	639	25	4.40	5500.00	35125.00
עזרא	3314	217	7.70	2670.00	95728.50
משוב	421	7	1.17	1500.00	6547.50
גחלת	5382	40	0.07	325.00	17739.25
פריקלאס	2119	16	0.07	180.00	3998.60
כללית ים	875	9	1.10	3900.00	34111.50
בולס פיש	211	125	6.62	11900.00	25046.00
פוסיזון	1215	5	4.42	800.00	9795.00
קווי אשראי	126	45	3.37	22500.00	26479.00
כלל ביטוח	1540	23	1.15	5760.00	8767.60
מבני תעשיה	335	11	3.35	37600.00	124588.00
בזק	483	20	4.42	109200.00	525098.00
ישרמקו יהש	179	16	10.00	2808000.00	499680.00
אקרשטין תעש	478	9	2.20	2700.00	13041.00
ממן	714	2	0.02	1600.00	11486.00
אזאקום	53	3	5.55	9000.00	4950.00
תגל יהש	255	09	3.35	18000.00	4752.00
אבנק יהש	382	35	10.00	129000.00	48657.00
רב בריח	1709	62	3.37	2520.00	43012.80
יעד	684	13	2.20	250.00	1727.50
פרומלה	1212	35	3.30	1300.00	15756.00
אורמת	618	25	4.42	11800.00	72588.00
אבני יהש	91	04	-4.42	14400.00	13812.00
גרית	519	24	4.47	8400.00	43113.00
כיל	204	9	4.45	19110.00	388661.00
כיתן	1074	36	3.32	3000.00	32103.60
אסם	1711	127	8.80	3960.00	67212.00
מבטחים	1459	53	3.37	6500.00	95069.00
אגיס	1673	87	5.55	1760.00	29432.80
סמבור	730	0	0.00	0.00	0.00
אורטרונהשק	1765	35	2.20	720.00	12956.00
נטיול	1814	86	5.50	3920.00	70628.80
שקם	1845	75	4.42	30750.00	56283.75
תבוהלישר 1	22308	909	4.42	750.00	166128.66
תבוהלישר 5	21983	55	0.02	13.00	2964.65
רוסיון	3039	117	4.40	1040.00	31621.20
מישור החוף	842	-4	-0.05	-0.00	-0.00
יואל	1985	18	10.00	9520.00	188289.50
אריות	502	16	3.32	0.00	0.00
איטונג	701	14	2.20	240.00	1682.40
ליפשיר 1	263	1	0.02	120.00	319.80
בינלאומי 1	25676	748	3.30	120.00	30761.50
בינלאומי 5	24367	824	3.35	170.50	41581.49
לאומי ארז	11	01	14.47	28000000.00	3570.00
לאומי	246	0	0.00	74500.00	183310.00
פת תעש מבכ	22172	-224	-1.10	-20.00	-4552.00
כלל תעשיות	1723	78	4.47	8160.00	139979.20
וולפסון	93445	696	0.07	6.00	5676.22
אפריקה 0.1	285944	15548	5.57	52.50	146710.15
אפריקה 1	258791	8146	3.32	21.50	55358.06
הכשרת ישוב	1140	75	7.70	33120.00	373126.00
קרור 5	1786	39	2.22	1360.00	24314.40
טבע	69412	2022	3.30	69.00	46431.95
ים המלח	1005	41	4.42	2250.00	22614.00
נייר חדרה	12180	497	4.32	456.00	55312.08
דלק	7568	238	3.32	1960.00	147106.20
דסקונט השק	19195	604	3.32	2009.00	38256.43
נפטא	651	59	10.00	3750.00	24412.50
טיבון ויל	443	11	2.25	1750.00	7985.00
סר	19104	866	4.47	234.50	44452.05
פועלים	255	0	0.00	50500.00	128775.00
מהדרין	10613	105	1.10	0.00	0.00
פריון	9762	465	5.50	252.00	24569.40
כבלים	1437	0	0.00	0.00	0.00
אלקו	6919	17	0.02	20.00	1601.20
פועלים השק	7714	332	4.45	1095.00	83991.15
נכסים בנין	18140	905	5.52	650.00	122627.92
אוסיף	6604	264	4.45	425.00	28017.50
יצוא	1635	149	10.00	2300.00	37540.00
כלל סחר	881	17	2.20	7200.00	63772.20
אורים	3471	93	2.27	720.00	24895.20
כללישראל 1	7985	307	4.40	298.00	23661.34
אידיבי אחז	992	31	3.32	3300.00	32737.00
עלית 5	1301	59	4.47	5500.00	10956.00
אלרון	6965	240	2.27	55.00	5223.05
תאפ	672	23	3.35	2600.00	17672.00
פולגת ב	499	13	3.30	4600.00	22792.00
מספירום	212	16.5	8.55	25200.00	52440.00
פטרוכימיים	634	27	4.45	3500.00	22160.00
פיבי	33470	1441	4.43	190.00	62897.10
אלביט	17466	550	3.32	1064.00	184285.20
אורדן	344	7	2.20	2000.00	6945.00
ספרית בזק	1799	86	5.50	1050.00	18916.10
שופרסל	5250	165	3.32	2175.00	114100.75
קליל 1	2111	76	3.37	700.00	14908.40
אידיבי פתוח	57183	2199	4.40	562.50	317209.45
פקר	11688	0	0.00	24.00	2857.60
תאוה 5	343	16	4.47	12400.00	42464.00
טמפו	1166	3	0.02	960.00	11281.12
כללתלקטריה	29314	991	3.35	355.50	103335.30
כהן פיתוח	581	11	2.20	1250.00	7822.50
דנבאר 5	2186	79	3.37	1120.00	24470.60
גרנית אגב	117	35	3.30	110400.00	128952.00
שחם ברקן 4	1255	1	0.07	0.00	0.00
טבע אגב	366	13	3.35	13600.00	52472.00

אזהרה לקוראים

מערכת "דבר" עושה כמיטב יכולתה לרכז ולעבד תוך זמן קצר את נתוני הבורסה ולהביאם לידיעת הקורא.

כל שימוש בנתונים המתפרסמים טעון בדיקה האימות. כל החלטה על ידי המשתמש במידע נעשית על אחריותו. אין המערכת אחראית במקרה של טעות בנתונים.

אין בפרסום הנתונים משום המלצה או חוות דעת למשקיע ויש לאמתם עם יועצי ההשקעות.

נמסר ע"י מבט לכלכלה ולחברה

בעריכת: ניסן פרידמן

חיים חדשים לבאג'יו

עם 10 שחקנים (אדום מפוקפק לזולה) הפכה איטליה פיגור 1:0 לנצחון 1:2, במשחק הראשון במונדיאל שהגיע להארכה ● ניגריה הפתיעה במערך טקטי, שהוציא את העוקץ מהנשק העיקרי שלה: ההתקפות המתפרצות המהירות והקטלניות ● עם צאתם של אמוקאצ'י ואמוניקה, נותר יקיני בודד וחסר תועלת בחוד, ולבאג'יו הספיקו שתי הברקות כדי להשיג את הכרטיס היקר לרבע הגמר

איטליה — ניגריה 1:2

רוברטו באג'יו ביצע אתמול מבצע הצלה יוצא מן הכלל והעניק חיים חדשים לאיטליה ולמאמנה אריגו סאקי. איטליה היתה בפיגור 1:0 עם עשרה שחקנים (אדום לזולה), כשבאג'יו השווה דקתיים לסיום, והבקיע את שער הנצחון בדקה ה־100 של ההארכה בבעיטת עונשין מ־11 מ'.

ניגריה הפתיעה לרעה במשחק טקטי, שאינו מאפיין את הנבחרות האפריקאיות. אולי בהוראת המאמן ההולנדי וסטרהוף הפקירה ניגריה את ההתקפה המתפרצת שלה ושיחקה מבוקר ומהור. זה עלה לה בהפסד.

איטליה רכשה בהמון מאמץ ויזע, במשחקה הטוב ביותר עד כה במונדיאל, את הכרטיס לרבע הגמר, וניגריה, במשחקה העלוב ביותר עד כה, קיבלה את הכרטיס הביתה.

המחצית הראשונה עבר בשליטה כמעט מוחלטת של הנבחרת האיטלקית במרכז השדה, אולם חוסר המחץ בהתקפה זעק לשמיים.

אריגו סאקי סמך על השמות הגדולים והוותיקים שלו והציב הרכב התקפי עם מאסארו, סיניורי, באג'יו ודונאדוני.

רוברטו באג'יו איכזב שוב. למרות שהניגרים לא הצמידו לו שמירה אישית, הוא לא ניצל את חופש הפעולה כדי לארגן התקפות מתוכננות ומסוכנות יותר.

מרבית חצאי מצבי ההבקעה החלו במצבים נייחים ונסתיימו בנגיחות מסוכנות של דניאל מאסארו וחבריו.

הניגרים שיחקו די בשקט מאחור והדפו די בקלות את הלחץ האיטלקי. אך הציפיה להתקפות מתפרצות, הנשק הקטלני ביותר של ניגריה, לא נוצלה הפעם, למרות שילובו בהרכבה הפותח של קשר איינרכט הכשרוני, אוקוצ'ה.

השער היחיד במחצית, בדקה ה־26, החל במצב נייח, והסתייע בשגיאה גסה בהגנה האיטלקית, הידועה ביציבותה ובאמינותה.

ג'ורג' פינידי הגביה כדור קרן, שניתז מרגלו של הבלם פאולו מלדיני, ישר לרגלו של עמנואל אמוניקה, שבקצה נעלו דחק לרשת, לפני אפו של מרקג'אני.

0:1 מפתיע לניגריה.

איטליה המשיכה לתקוף וללחוץ. מלדיני עלה למעלה כדי לכפר על טעותו, והספיק לנגוח לפני ההפסקה כדור מסוכן מעל המשקוף.

המחצית השניה היתה סוערת ומתוחה יותר.

שיאה היתה בשליפת הכרטיס האדום לקשר פארמה ונבחרת איטליה, זולה, רבע שעה מהסיום. זה קרה כמה דקות אחרי כניסתו, כשהוא מוסיף התלהבות להתקפה האיטלקית.

זולה נאבק במגן הניגרי אירוהה, דחף רגל מיותרת והשופט הקפדן מאוד הרחיק אותו.

שוב התנהל המשחק בחלק של ניגריה.

האיטלקים רחפו קדימה, אך נהדפו על ידי ההגנה הניגרית.

וכאשר נדמה היה שאיטליה נשברת, ובשעה שהמאמן אריגו סאקי התרוצץ בהיסטריה על הקוים, בא הרגע הגדול של איטליה.

דקה 88: המגן מוסי פריץ נהדר, שלח את רוברטו באג'יו, שהחליק בבעיטה שטוחה לפינה.

1:1. יש הארכה.

המשחק הוכרע בדקה ה־100. בנארזיבו, שפרץ פעמים רבות מאגפו השמאלי, אך תמיד נכשל בהגבהה, השאיר הפעם את הכדור לרוברטו באג'יו, שהגביה באלגנטיות לרחבה, ואגוארן דחף את בנארזיבו. פנדל.

באג'יו שלח כדור חזק לקורה ופנימה. איזה מזל! 1:2.

המגן האיטלקי ־מוסי נפצע, אך איטליה ביזבזה את שני החילופים, ושיחקה למעשה עם תשעה, מול 11 ניגרים, שהגיעו לכמה מצבי הבקעה ולא ניצלו אותם.

שפט המקסיקאי ארטורו בריזיו לעיני 65,000 צופים בבוסטון.

● ניגריה: רופאי, אגואואהו, אנואנו, אוקצ'וקו, אירואה, אוליסה, אוקוצ'ה, אמוקאצ'י (אדפונג), פינידי, אמוניקה (אלוואהו), יקיני.

● איטליה: מרקג'אני, מוסי, קוסטקורטה, מלדיני, בנארבו, ברטי (דינו באג'יו), אלברטיני, דונאדוני, ר. באג'יו, סיניורי (זולה – הורחק), מאסארו.

מונדיאל ארה"ב 94

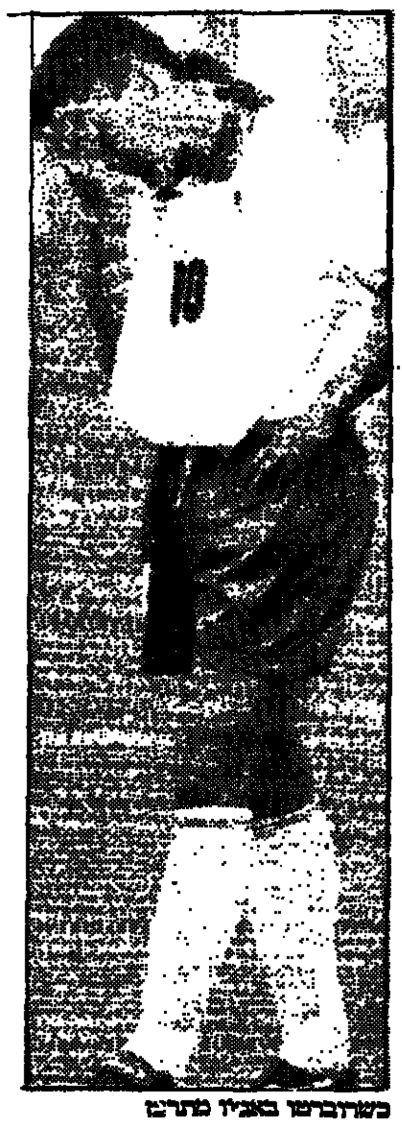

כשרוברטו באג'יו מתרגז

פלה נגד הוואלנז'

שניהם מבראזיל, ארץ הכדורגל. שניהם מהדמויות הבולטות והגדולות בעולם הכדורגל ● "מלך הכדורגלנים" פלה ונשיא התאחדות הכדורגל הבין־לאומית ז'ואו הוואלנז' ● ואין להם ראש אחד. הם נוהגים להתנגח ראש בראש ● המוזר בכל הענין, שפלה בן ה־53 מסמל את הגעגועים לעבר ולנוסטאלגיה, בעוד הוואלנז' בן ה־78 מייצג את העתיד ואת התפתחותו של הענף לקראת שנות ה־2000 ● פלה איש מקצוע מעולה, המנסה לקדם את הצד המקצועי של הענף ברחבי עולם. הוואלנז' איש עסקים עשיר וממולח, הרואה את הענף בעסק לכל דבר

מאת שמואל טל

פלה היה ויהיה לעד מלך הכדורגל, אבל האיש המנהל באמת את ענף הספורט הפופולרי ביותר בעולם הוא ברזילאי אחר, נשיא פיפ"א, ז'ואו הוואלנז'.

בפעם האחרונה הופיע "המלך" פלה בטורניר גביע העולם בשנת 70, אולם נוכחותו במונדיאל הנוכחי בארה"ב מורגשת היטב ויש לו אוהדים רבים שעדיין זוכרים לו את גאוניותו ואת כשרונו. בעצם, כאשר פלה עובר ברחוב אין איש שאינו מזהה אותו.

הוואלנז' לעומת זאת, יכול לחלוף על פני קהל של אוהדי כדורגל מבלי שיצליחו לזהותו. אך בעולם הספונסרים, חברות הטלוויזיה ואנשי העסקים הגדולים, הוא נחשב לאיש המזוהה עם הכדורגל וכל הקשור בו.

בגיל 53 מייצג פלה נוסטלגיה ואת העבר. הוואלנז' חגג כבר את יום הולדתו ה־78, אך הוא מסמל את כל הקשור לעתידו של הכדורגל העולמי.

היחסים בין השניים רחוקים מלהיות טובים. להיפך, פלה הוא האיש שכמעט הצליח להפיל את הוואלנז' כאשר האחרון ניסה למנוע ממנו הזמנה לטקסים שאירגנו האמריקאים לפני פתיחת הטורניר. הוא ניסה לפגוע בארה"ב חיה ועל זה משלמים ביוקר.

חרף כל הבקשות והתחינות של הוועדה המארגנת של המשחקים ועוד רבים אחרים, סירב האבלנג' לאפשר לפלה להשתתף בחודש דצמבר האחרון בלאס וגאס בהגרלת הבתים ואת משום שפלה האשים את ראשי התאחדות הכדורגל הברזילאית בשחיתות ולהוכיחכם, יו"ר התאחדות של ברזיל, ריקרדו טייקסירה הוא חתנו של האבלנג'.

אולם, האירועים סביב פלה לא פגעו בכוחו ומעמדו של האבלנג' שנבחר להמשיך בתפקידו לקדנציה נוספת, לפני פרישתו הסופית לגמלאות.

וכדי להוכיח מה רב כוחו, הוא העביר החלטה להגדיל את מספר הנבחרות במונדיאל הבא בצרפת מ־24 ל־32, כשהוא מותיר לנציגי כל היבשות להתחרות ביניהם על הרכב הנבחרות ומי תהיינה אלה שיזכו להיות יצוגן בשנת 98.

הוואלנז' מונה לאחרונה לתפקידו הנוכחי כנשיא פיפ"א בשנת 74, כמחליפו של הבריטי, סטנלי רוס. מאז, במשך 20 שנה, הוא עושה בפיפ"א כבתוך שלו. הוא ימשיך בכך גם בארבע השנים הבאות שתהיינה הקדנציה השישית שלו.

למרות שהוא הודיע לאחרונה כי הוא אינו מתכוון להתערב במינוי של יורשו, הוא דאג למנות את חתנו, טייקסירה כחבר בנשיאות פיפ"א ואין לאף אחד ספק לאן המינוי הזה עשוי להוביל.

למרות שהוא רכש לו אויבים רבים במהלך 20 שנות כהונתו כנשיא פיפ"א, אי אפשר לקחת מהוואלנז' את מה שהוא עשה לטובת ההתאחדות והכדורגל בעולם.

הוא העלה את פיפ"א שנהפכה לאירגון, המגלגל מיליארדי דולרים.

הוואלנז' מתגאה וטוען, כי הוא מנהל את הכדורגל בעולם כעסק לכל דבר. הוא הביא את גביע העולם למדינה כמו ארה"ב שהכדורגל הוא בן חורג אצלה, במטרה למצוא שווקים חדשים ובשנת 2,002 הוא מתכוון לעשות את אותו הדבר באסיה, כאשר על המועמדות מתמודדות קוריאה ויפאן.

עבור אדם המתקרב לגיל 80 הוא מצוי בכושר גופני מעולה. הוא לא מעשן ואינו שותה משקאות חריפים, ישן חמש־שש שעות בלילה ומתאמן כל יום, כולל הליכה למרחק של ארבעה קילומטרים ושחיה למרחק של אלף מטרים.

במהלך טורניר גביע העולם הוא יעבור בטיסות יותר מ־30,000 ק"מ במטוס פרטי והוא יחזה לפחות ב־30 משחקים, מתוך 52 בסך הכל. לפעמים שני משחקים ביום.

אבל לא משנה מה הוא יעשה עוד עבור משחק הכדורגל בארבע השנים הקרובות. גם כאשר הוא יפרוש הוא עדיין לא יוכל להתחרות בפופולריות של המלך הבלתי מוכתר, פלה.

נבחרת עם מנוע סולארי

הארגנטיני חורחה סולארי נטל את שרביט אימון נבחרת ערב הסעודית לפני כ־4 חודשים, במקום ההולנדי בינהאקר, שהתייאש והלך הביתה ● בזמן הקצר שעמד לרשותו הצליח לעשות היסטוריה, כשהוביל את הסעודים למונדיאל הראשון שלהם ולעליה לשמינית הגמר ● למרות המחמאות וההצלחה הוא עומד על דעתו, לעזוב את סעודיה, אחרי שהשלים את המשימה

מאת שמואל טל

נבחרת ערב הסעודית הצטרפה במונדיאל הנוכחי למשפחת הכדורגל העולמי. מקבוצה אלמונית שהגיחה מהמדבר הלוהט, היא הפכה לכח עולה והעפילה כבר בהשתתפותה הראשונה בטורניר גמר גביע העולם לסיבוב השני ביחד עם "אריות" בעלות ותק ומסורת.

והיא עשתה זאת עם אדם המדבר פחות מ־80 מילים בערבית, השפה המדוברת בערב הסעודית ואשר הצהיר עוד בטרם שריקת הפתיחה, כי תהיינה התוצאות אשר תהיינה, הוא מתכוון לעזוב את משרתו מיד עם סיום חלקה של נבחרתו בטורניר.

האיש הוא מאמנה הארגנטיני של הנבחרת הסעודית, חורחה סולארי, שנכנס לפני ארבעה חודשים לנעליו של ההולנדי, ליאו בינהאקר, שהספיק לכהן בתפקידו במשך שלושה חודשים לאחר שהחליף את הברזילאי, חוזה קאנדידו שסולק בבושת פנים במהלך משחקי בית הגמר של האיזור האסיאתי.

בינהאקר טען שמתערבים בעבודתו ולא מאפשרים לו לעבוד על־פי הבנתו. אצל סולארי, שהיה קשר הנבחרת הארגנטינית, שכונתה במונדיאל של שנת 66 באנגליה "חיות" ע"י סיר אלף ראמזי, המצב שונה לחלוטין.

הוא אימץ את השיטה הסעודית ואפילו הביא עימו את אחיו ואת בנו לתפקידי אימון במדינת המדבר, מה שנקרא עסק משפחתי.

כדורגל הוא חלק בלתי נפרד מחייו של סולארי והוא "דאג" שגם ביתו תביא הביתה כדורגלן. חתנו הוא לא אחר מאשר פרננדו רדונדו, קשרה המצויין של נבחרת ארגנטינה.

חניכיו של סולארי עשו לפי שעה במונדיאל את הבלתי יאומן. ערב הסעודית היא הנבחרת הערבית הראשונה מאסיה שהעפילה לסיבוב השני וחרף הפסדה לשוודיה, אין בכך כדי לגרוע מהישגה.

היא הצליחה למתוח עד לדקות הסיום את "התפוזים" מהולנד (2:1), גברה על האחות ממרוקו 1:2 והגדילה לעשות כאשר ניצחה את "הסוסים הבלגים" 0:1, נצחון שהעניק לה את המקום השלישי בבית.

מחמאות רבות מקבל סולארי מראשי המדינה הסעודית המעורבים בכל הנעשה בנבחרתם. הנסיך באנדר, שגריר סעודיה בוושינגטון, הצהיר לעיתונות כי "סולארי עשה עבודה נפלאה בהכנת הנבחרת. אין לי ספק, כי השילוב של מאמן ארגנטיני ושחקנים סעודים הוכיח את עצמו וזה רק מוכיח עד כמה קטן עולמנו", הוא ציין בחיוך.

סולארי המוכר בארגנטינה בכינוי "אל אירידו" בשל גוון עורו הכהה משחק אותה צנוע כאשר הוא מגיב על המחמאות של הנסיך הסעודי: "התרבויות הלטינית והערבית שונות בתכלית. הייתי חייב לשנות הרבה בהתנהגותי כאשר הגעתי לסעודיה. באתי לשם רק כדי לסייע לה בגביע העולמי. מיד עם סיום הטורניר אני מתכוון לעזוב. אני מדבר 20 או 30 מילים בערבית, אך למזלי, עומדים לרשותי שני מתורגמנים המסייעים לי רבות."

מנקודת המבט של הכדורגל הטהור, עבור סולארי בן ה־51 ערב הסעודית היא נבחרת עם פוטנציאל אדיר. חלק משחקני הסגל הסעודי השתתף בנבחרת שזכתה בשנת 89 באליפות העולם לנוער וכעת השתלב בסגל הבוגר. עבור מדינה שעד שנת 76 כלל לא היתה לה נבחרת לאומית, עשתה סעודיה התקדמות בלתי רגילה שאין לה אח ורע בעולם.

הסעודים פנאטים מאוד ושמו של אללה שגור בפיהם. הוא מחבר אצלם בכל משפט היוצא מפיהם ואת הנצחונות הם משייכים לאמונה בו, כפי שאמר השוער בן ה־21, מחמד אל דעייה: "כל בני עמי עמדו מאחורינו והתפללו לאל שיעזור לנו."

ועם אמונה כזו באמת קשה לעצור אותם.

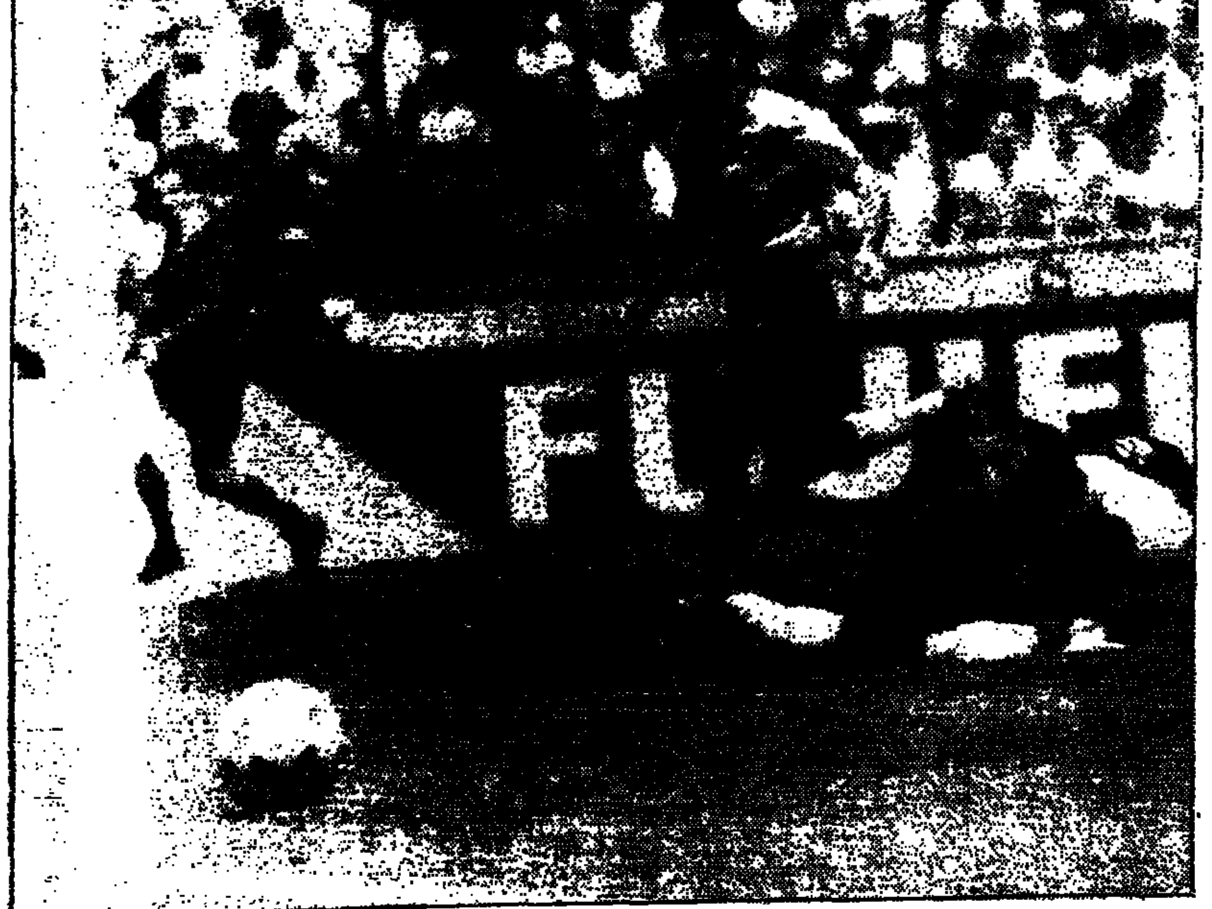

החלוץ הברזילאי בבטו שואג: גוווללללללל!!! והמצב השואג הוא גם המבקיע. משמאל הוא נראה בעת שהבקיע את שער ארה"ב, כמו מזולה. השער הוביל את ברזיל לנצחון 0:1 וסלל את הדרך לרבע הגמר, שם מחכה לה הולנד

הכוכב העולה של נבחרת רומניה איליה דומיטרסקו

נולד עם חוש ריח לשערים

לכל החלוצים הגדולים יש את החוש המצויין של תזמון. הרומני, איליה דומיטרסקו (22) בחר את הרגע הנכון כדי להוכיח זאת.

זה קרה במשחק שמינית הגמר בין רומניה וארגנטינה. לאחר 270 דקות עקרות משערים עבורו, בהם היה החלוץ הצעיר אנמי לחלוטין, וראה כיצד חבריו, האג'י וראדוצ'יו עושים את המלאכה בלעדיו, התברר שרומניה זקוקה לו.

ראדוצ'יו הוצהב ולא יכול היה לשחק. אבל אז חזר דומיטרסקו לעצמו ובהבקעת צמד שערים, האחד יפה ממשנהו, הוא העלה את נבחרתו לרבע הגמר ועוד על חשבון סגנית אלופת העולם.

כל אוהדי הכדורגל בוודאי ראו בשידור הישיר את בעיטת העונשין, שהיתה ממש מלאכת מחשבת של דומיטרסקו, שהטעתה את שוערה של ארגנטינה, לואיס איסלס ושלחה אותו להוציא את הכדור מהרשת (כבר בדקה ה־11) וחוו כחלוף דקות לא רבות "בראבל פאס" שלו עם האג'י שהסתיים בהסטת הכדור תוך כדי תנועה ופניה.

למרות שהאג'י נבחר רשמית ל"איש של המשחק", ברור לכל שהשפעתו של דומיטרסקו על התוצאה היתה רבת חשיבות. הוא קיבל ממאמנו, אנג'ל יורדנסקו, את האחריות לשחק לבדו בחוד עם תמיכה של הקשרים והחזיר למאמנו במשחק משובח, תוך שהוא מוציא יותר מפעם אחת את ההגנה הארגנטינית משיווי משקלה.

הנצחון העלה, כאמור, את הרומנים לרבע הגמר, לראשונה בתולדותיהם ולדומיטרסקו יש חלק נכבד בהישג הנהדר הזה, כפי שהוא מסביר: "צמד השערים שהבקעתי יתן לי מקום של כבוד בהיסטוריה של הכדורגל הרומני".

כשור ההבקעה של דומיטרסקו אינו דבר חדש ובלתי מוכר. בחמישה משחקים שקיימו הרומנים בין החודשים נובמבר ופברואר, הבקיע חלוצה של סטיואה בוקרשט לפחות שער בכל משחק וזה כולל את שער הנצחון נגד וולס, שהבטיח לרומניה את הכרטיס לטורניר המונדיאל.

את הצמד האחרון שלו (לפני השערים לרשתו של איסלס) הבקיע דומיטרסקו במשחק ידידותי נגד בוליביה, בחודש אפריל.

כעת הוא מקווה להמשיך במלאכת ההבקעה ואם הוא יצליח במשימתו, קשה לדעת להיכן תגיע נבחרת רומניה בשבועיים הקרובים.

כדור חוזר / ברוך שיינברג

אסיה המתעוררת

משחקי גביע העולם בכדורגל, שעברו כבר את מחצית הדרך, קבעו מספר עובדות חשובות, שלאחת מהן יש קשר ישיר לכדורגל הישראלי.

המדובר בנבחרות סעודיה ודרום־קוריאה, נציגות אסיה במשחקי מונדיאל '94, שהוכיחו לעולם כולו ולנו במיוחד, כי מהפך רציני חל בכדורגל של היבשת הגדולה בתבל, אליה השתייכנו במשך עשרות בשנים.

לא עוד רגשי נחיתות ויחס של זלזול מצד יריבים אירופים, אלא שאפתנות, נחישות ואמונה, כי ניתן גם לעשות אחרת ממה שהיה בעבר.

אסיה של היום עשתה תפנית חדה והפערים בינה לבין יבשות אחרות ברמה וביכולת האישית והקבוצתית קטנו ובמקרים רבים הגיעו לידי שוויון.

הכדורגל הישראלי בשנות ה־60 וה־70 היה לשם דבר באסיה וזכה לתארים, הישגים ויוקרה למכביר. נבחרות אסיאתיות ראו בנו את הכדורגל האירופי ולכן במשך שנים טענו, כי מקומנו אינו עימם. אנחנו מצדנו פזלנו לאירופה, בטענה, כי רק שם נוכל להתקדם.

היו אלה מדינות ערב שהביאו להוצאתנו מאסיה וסללו בכך את הדרך הארוכה והמייגעת עד להצטרפותנו המלאה אשתקד, כחברים מן המנין.

אסיה לא שקטה על שמריה ובמשך 10 השנים האחרונות שינתה כיוון ובאמצעות מאמנים מאירופה ובעיקר מדרום־אמריקה, החלה לאמץ את שיטות המשחק המודרניות, ואכן, התוצאות לא איחרו לבוא.

במונדיאל '94 בארה"ב ראינו שתי נבחרות בעלות סגנון משחק חדש בהשוואה לעבר, בעיקרו מבוסס על הסגנון הדרום־אמריקאי:

שליטה בכדור, משחק טקטי, ניידות שוטפת וכושר גופני גבוה. כל אלה איפיינו את משחקיהן של נבחרות סעודיה ודרום־קוריאה.

לעומת זאת ייאמר, כי שתי הנבחרות לקו בנאיביות מסויימת, או שמא לא הצליחו לסגל לעצמן את האמונה והבטחון העצמי, שניתן להתמודד כשווים מול שווים גם מול נבחרות בעלות שם ומעמד בכדורגל העולמי.

שכן, בגלל האמור לעיל החמיצו השתיים אפשרויות סבירות להפוך פיגור לשוויון ו/או נצחון.

דומני, כי לא אחטא לאמת אם אומר, כי סעודיה ודרום־קוריאה עולות ביכולת הקבוצתית והאישית על זו של הנבחרת הישראלית ולא ירחק היום ונבחרות נוספות מאסיה יהוו יריבים שקולים לנבחרות מיבשות אחרות, הצעודות כיום בצמרת העולמית.

הקיבוצניק היחיד ששיחק במונדיאל

רחמים טלבי, שחקן העבר של מכבי תל־אביב, זה כ־16 שנה חבר כפר־המכבי ● לפני 24 שנים שיחק מחצית אחת במונדיאל במקסיקו ● בניגוד לכל הישראלים, הוא אוהד את גרמניה ושמח בנפילת ארגנטינה ● את שפיגלר הוא אוהב בתור חבר ולא סובל בתור פרשן

מאת יגר בדקאי

אני יושב עם רחמים טלבי, גיבור ילדות, במרפסת ביתו בכפר־המכבי.

טלבי, 51, הוא אולי הקיבוצניק היחיד בעולם שהיה בנבחרת והוא בוודאי הקיבוצניק היחיד ששיחק עם עמנואל שפר במקסיקו 1968 (אולימפיאדה) ומקסיקו 1970 (הגביע העולמי).

לפני 16 שנה, שנתיים אחרי הפרישה ממכבי ת"א ואחרי שנתיים של אימון בהפועל מרמורק, רחמים ואשתו שושנה החליטו לשנות כיוון ולעבוד לקיבוץ. טלבי אומר היום שלא רצה להיות תלוי בכדורגל, "מטחנת בשר", חיים בשביל סוף החודש ובשביל האוברדראפט.

טלבי נולד בשנת 1943 בסופיה, בולגריה. בגיל 6 עלתה משפחתו לארץ ולבסוף התמקמה בשכונות ביפו. בהתחלה שיחק בהפועל יפו, שהיתה קבוצה־בת של הפועל ת"א, עד שגילו אותו במכבי.

טלבי מוקם כקיצוני ימני ואיפיינו אותו אמביציה וכוח פריצה. תכונות אלה הביאו אותו ב־1964 לנבחרת, לסגל של אליפות אסיה לאומות, בהדרכתו של יוסלה מרימוביץ'.

ב־1966 הוא הבקיע את גול ה־100 לישראל בכל הזמנים (נגד בולגריה), ב־1968 היה חבר נבחרת ישראל למשחקים האולימפיים במקסיקו וב־1970, כאמור, שיחק שם במסגרת גביע העולם.

לטלבי, למרות מעמדו החזק בנבחרת, רקורד של מחצית אחת בלבד במקסיקו – במשחק הפתיחה נגד אורוגוואי.

המשחק נסתיים בתוצאה 0:2 לזכות האורוגוואים. המאמן המתוסכס, עמנואל שפר, החליט לדלל את ההתקפה ולתגבר את ההגנה במחצית השניה.

למשחקים המפורסמים עם איטליה (שהגיעה לגמר הנפלא עם בראזיל) ושוודיה (עם הגול של שפיגלר) טלבי כבר לא עלה, כי שפר הופיע עם הרכב של בונקר.

טלבי, ממרחק הזמן, אומר ששפר צדק, אין לו טענות. הוא מעיד על עצמו שתמיד היה בעד משמעת טקטית.

לכן בגביע העולם הוא תמיד אוהד את גרמניה, שזאת משמעת ברזל, לא אלטורות אישיות.

מה שהוא מכנה "כדורגל המכונה".

להערכתו, יגיעו השנה לגמר גרמניה ובראזיל. את שחקני בולגריה מולדתו הוא מכנה "המזרנבים" – איכשהו תמיד עולים שלב בזכות אלילת המזל.

את שכנו הארגנטינאי הוא מקניט דרך קבע וקורא לו להביא במקום מראדונה את קרלוס מנם, הנשיא הארגנטינאי.

את חברו הטוב, מרדכי שפיגלר, הוא לא מעריך כפרשן. "כשאני ומוטל'ה נפגשים אנחנו מתנשקים ומחובקים. הוא ליצן לא נורמלי, אבל פרשן לא מקצועי".

טלבי מעדיף בכלל לראות את הערוץ הירדני.

טלבי הרציני ממשיך לשחק כדורגל בוותיקים של מכבי ת"א. הוא נותן לעצמו עוד שנה לפרישה. היום מציבים אותו במשחקים כמגן ימני והוא מאוד מתרגז כשמחליפים אותו.

מכוכבי קבוצת הוותיקים הם: אנדריי באל, אבי כהן ועודד מכנס. וטלבי כמובן. ילדיו אינם ממשיכים בדרכו.

בכפר־המכבי השתלבו טלבי ואשתו מצוין. עשר שנים הוא מנהל המסגריה, במשך 12 שנה היה רכז־ביטחון וכן רכז ועדת עבודה וחבר מזכירות.

בתור תחביב הוא – המנהל האדמיניסטרטיבי של לול הפיטום. אשתו שושנה מנהלת את המרכול – איחוד של המינימרקט והכלבו.

בכפר־המכבי אומרים שמשפחת טלבי, זאת הקליטה בהא הידיעה שלהם (להבדיל מטלקי).

באווירת "קיבוצניק", שבועון התקים

נבחרת ישראל מודל 1970

זכרונת קיץ 1970

מאת ניסן פרידמן

נבחרת הכדורגל של ישראל העפילה פעם אחת ויחידה לטורניר גמר המונדיאל. עד היום אנו חיים על הנוסטאלגיה הזאת. ימי ה־שינים. המאמן שפר, והשלישיה שפיגל, שפיגלר, שום.

למען האמת, שפיגל–שפיגלר היו צמד אקסלוסיבי סגור, וליצחק שום היה מעמד נחות יותר בשלישיה. גם בליגה היה לגיורא שפיגל ממכבי ת"א ולמוטל'ה שפיגלר ממכבי נתניה מעמד של כוכבי־על, ולשומי מהפועל כפר־סבא מעמד של כדורגלן טוב ומוכשר, אך לא יותר.

שלושתם הובילו את קבוצותיהם לתוארי אליפות. ובגביע הוכיחו את מנהיגותם וחזיונותם.

בשנת 1969 התמודדה נבחרת ישראל נגד ניו־זילנד (0:4, 0:2) בדרך למשחק הקובע על הכרטיס לטורניר גמר המונדיאל, שאמור היה להתקיים במקסיקו ב־1970.

באיצטדיון ר"ג, לעיני כ־50,000 צופים, הבקיע שפיגל את השער היחיד בבעיטת עונשין אופיינית לרשת אוסטרליה.

ישראל ניצחה 0:1 והיתה זקוקה לתיקו באוסטרליה, כדי לרכוש את הכרטיס היקר. שפיגלר, מבישול של שפיגל, כבש שער יתרון נהדר, והאוסטרלים השוו סמוך לסיום. 1:1. תיקו שכולו נצחון ישראלי.

בטורניר מקסיקו שיחקה ישראל שלוש פעמים בבית המוקדם. במשחק הראשון ניכר "פחד במה" ברגלי השחקנים. אורוגוואי גברה עלינו 0:2 קליל.

במשחק השני, נגד שוודיה, השתפרה ישראל. שוב היה מוטל'ה שפיגלר, שכבש שער נהדר עבור ישראל, והמשחק נסתיים בתיקו מכובד 1:1.

במשחק השלישי התייצבה ישראל נגד ה"סקוודרה אזורה" הגדולה. הפסד מול ישראל היה עלול לשלוח את האיטלקים הגאים הביתה.

האיטלקים תקפו בזעם ועם את ההגנה הישראלית, שעמדה בגבורה מול הלחץ הכבד וסיימה את המשחק בתיקו 0:0.

בישראל הפך המשחק למיתוס. כמעט כמו קרב מתוך קרבות היהודים המעטים ברומאים הרבים. אולם הפרשנים במונדיאל התלוננו על האנטי־כדורגל שהציגה ישראל. הם טענו, כי ישראל הקטנה והנחותה באה להפריע.

אותה נבחרת ישראלית גדולה ומעוררת נוסטלגיה, הציגה בונקר עיקש ומכוער, המלווה בביזבוז זמן והתרגזות הדדית.

מעניין מה היו אומרים הפרשנים הישראלים של מונדיאל 94', אילו ראו נבחרת אחרת המשחקת בסגנון הישראלי של אז, בהתייחס לביקורת הקטלנית שלהם על כל נבחרת, שלא משחקת בצורה הכי התקפית, הכי הרפתקנית והכי פתוחה שאפשר.

אלמוני מבלגיה מוביל את המירוץ

טור דה_פראנס

רוכב האופניים הבלגי, מוסב, נטל את החולצה הצהובה מהבריטי, בורדמאן, בתום הקטע השלישי של הטור דה פראנס.

זמנו הכולל של מוסב עומד על 12:20.39 שעות. הוא מקדים ב־10 שניות את אלוף שלוש השנים האחרונות, הספרדי, מיגואל אינדוראין. שלישי בסיכום הכללי הוא הדני, סורנסן, המפגר ב־18 שניות אחרי הבלגי.

הקטע השלישי, למרחק של 66 קילומטרים, היה מהעיר קאלה למנהרה האירופית, שדרכה יעברו הרוכבים לצד השני של התעלה, באוך בריטניה, לדובר.

50 אוהדי כדורגל מאירלנד נעצרו, לאחר שנבחרתם הפסידה להולנד 2:0 וסיימה את חלקה במונדיאל. כתוצאה מהתפרעות האוהדים נפגע שוטר מקומי בראשו ונזקק לטיפול בבית החולים.

לינפורד כריסטי נכשל באוסטריה

אתלטיקה

האלוף האולימפי ואלוף העולם בריצת 100 מטר, הבריטי, לינפורד כריסטי, סיים שלישי בריצת 100 מטר בלינץ, אוסטריה, כאשר המנצח, דייויד אז'ונאה מניגריה קבע את הישג השנה – 9.94 שניות והקדים את האמריקאי המצויין, מיצ'ל.

מעניין לציין, שאחיו של דייויד, עוסמאן, סיים שביעי.

הישג השנה נקבע גם בריצה המקבילה לנשים, כאשר האמריקאית, גוואן טורנס עברה את המרחק בזמן של 10.89 שניות.

הישג השנה נקבע גם ב־110 מטר משוכות ע"י האלוף האולימפי, הקובי, מארק מקוי, שעבר את המרחק ב־13.05 שניות.

ראוי לציין שמקוי ייצג באליפות אירופה בחודש הבא את אוסטריה.

מצנע יסייע לכדורסל בחיפה

מאת אברהם צייבין

"ראש עיריית חיפה, עמרם מצנע, הציל את הכדורסל בעיר הכרמל. מאז הבחירות להסתדרות, לפני חודשיים, אנו נחשבים ונראים כגוף מת. כל הקבוצות יתחילו להתאמן ב־15 וב־20 ביולי ולנו אין בינתיים שום שחקן חתום" כך אמר אמש במסיבת עתונאים מאמנה של הפועל חיפה, רני כהנא.

ראש העיר, עמרם מצנע הודיע במסיבת העתונאים, כי מעתה יהיה שמה של הקבוצה "הפועל עירוני חיפה". מצנע הבטיח להזרים לקבוצה 700,000 ש"ח וידאג לתקציב שנתי של שלושה מיליון ש"ח, בהשתתפות העיריה, מרכז הפועל, מועצת הפועלים והכנסות נוספות.

מצנע ציין, כי החליט להרתם לטובת הקבוצה, כדי שחיפה תהיה כמו הערים הגדולות האחרות בארץ.

הוא גילה, כי תוקם הנהלה ציבורית על בסיס תאגיד והיא תחל לפעול אחרי שהיא תהיה נקיה מחובות.

מצנע אמר עוד, כי לדעתו ניתן להגיע להכנסה שנתית של יותר ממיליון ש"ח ויש לגייס כשני מיליון ש"ח נוספים כדי לאזן את התקציב.

לדבריו, מדובר בתקציב נמוך, אבל הוא מאמין שגם עם התקציב הזה תעבור הפועל עירוני חיפה את העונה בשלום.

ישראל גברה על צרפת

ישראל — צרפת 72:80

נבחרת העתודה של ישראל זכתה אמש בהישג מרשים, כאשר היא גברה על נבחרת צרפת בתוצאה 72:80 (25:34) במסגרת אליפות אירופה לנבחרות עד גיל 22, המתקיימת בסלובניה.

בשורות ישראל בלטו דורון שפר, שאף קלע 22 נקודות ואלי בלול שהוסיף 17 נקודות.

היום תתמודד ישראל מול נבחרת בילורוסיה ולפחות על הנייר היא מועמדת לזכות בנצחון נוסף.

הודעות בענין תכנון ובניה

חוק הליכי תכנון ובניה (הוראת שעה), התש"ן־1990 וחוק התכנון והבניה, התשכ"ה־1965 מרחב תכנון מקומי פתח תקוה

הודעה בדבר אשור תכנית המהווה שנוי תכנית מפורטת נמסרת בזה הודעה, בהתאם לסעיף 5 (11) לחוק הליכי תכנון ובניה (הוראת שעה), התש"ן־1990, ובהתאם לסעיף 117 לחוק התכנון והבניה, תשכ"ה־1965, בדבר אשור תכנית, המהווה שנוי תכנית מפורטת הנקראת: "תכנית מספר פת/במ/1228/6 א'", המהווה שינוי לתכניות הבאות: תכנית מתאר פת/1228/6 השטחים הכלולים בתכנית ומקומם: ישוב: פתח תקוה גושים 6400, גוש 6400 חלקות 32, 33, 34, 403, 405, 406, עיקרי הוראות התכנית: תכנית זו באה לפרט/לשנות תכנית מתאר מקומית פתח תקוה כדלקמן: א. ביטול דרך והתווית דרך חדשה. ב. יעוד אזורי בניה למגורים והוראות הבניה בהם. ג. יעוד לבניה מסחרי. ד. יעוד שטחים לבניני ציבור ושטח ציבורי פתוח. הודעה על הפקדת התכנית פורסמה בעתונות ביום 15/10/93 ובילקוט הפרסומים מספר 4153 תשנ"ד עמוד 221 בתאריך 28/10/93. התכנית האמורה נמצאת במשרדי הועדה לבניה למגורים ולתעשיה, במשרדי הועדה המחוזית לתכנון ולבניה מחוז המרכז וכן במשרדי הועדה המקומית לתכנון ולבניה פתח תקוה וכל המעונין רשאי לעיין בה בימים ובשעות שהמשרדים האמורים פתוחים לקהל.

ד"ר אהרון לוי
יו"ר הועדה לבניה למגורים ולתעשיה מחוז המרכז

חוק התכנון ובניה, התשכ"ה־1965 מרחב תכנון מקומי קסם

הודעה בדבר הפקדת תכנית המהווה שנוי תכנית מתאר מקומית נמסרת בזה הודעה, בהתאם לסעיף 89 לחוק התכנון והבניה, תשכ"ה 1965 כי במשרדי הועדה המחוזית לתכנון ובניה, מחוז המרכז ובמשרדי הועדה המקומית לתכנון ובניה קסם מופקדת תכנית המהווה שנוי תכנית מתאר מקומית הנקראת: "תכנית מספר ק/4/899", המהווה שינוי לתכניות הבאות אפ/840, ק/7/658 השטחים הכלולים בתכנית ומקומם: ישוב: גלגוליה גוש 7508 ח"ח 1, 3, 18, עיקרי הוראות התכנית: 1. ביטול יעוד שטח צבורי פתוח והמרתו לבניני צבור ולדרך. 2. ביטול יעוד שטח מסחרי והמרתו לבניני צבור ולדרך. 3. ביטול יעוד שטח חניה ציבורית והמרתו למגורים ג' ולדרך. 4. ביטול שביל קיים ופתיחת שביל חדש. 5. ביטול חלק מדרך והמרתה למגורים ג'. 6. קביעת הוראות בניה. 7. איחוד וחלוקה מחדש ללא הסכמת הבעלים. מופקדת תכנית המהווה שינוי תכנית מתאר מקומית הנקראת: "תכנית מספר ק/3027", המהווה שינוי לתכניות הבאות: ק/1/702, ק/6/702, ק/3000 השטחים הכלולים בתכנית ומקומם: ישוב: כפר קאסם מגרש 2, 1, גוש 8861 חלקות 128, 129, גוש 8871 ח"ח 14, עיקרי הוראות התכנית: 1. שינוי יעוד קרקע מאזור מגורים ג' לאזור מגורים ג' עם חזית מסחרית. 2. הפקעה למדרכה. 3. קביעת קוי בנין לפי המצב הקיים המסומן בתשריט. 4. איחוד וחלוקה בהסכמת הבעלים. 5. קביעת הוראות בניה. כל מעונין רשאי לעיין בתכנית, בימים ובשעות שהמשרדים האמורים פתוחים לקהל. כל מעונין בקרקע, בבנין או בכל פרט תכנוני אחר הרואה את עצמו נפגע על ידי התכנית, וכן כל הזכאי לכך על פי סעיף 100 לחוק, רשאי להגיש התנגדות תוך חודשיים מיום פרסומה של הודעה זו ברשומות, למשרדי הועדה המחוזית לתכנון ובניה, מחוז המרכז דרך מס' 1 רמלה 72406 טל: 08־270170 המתנגד ימציא העתק התנגדותו למשרדי הועדה המקומית, קסם רחוב אלשהדא ליד המועצה כפר קאסם טל: 03־9370492 התנגדות לתכנית לא תתקבל ולא תידון אלא אם כן הוגשה בכתב בפירוט הנמקות ובלווי תצהיר המאמת את העובדות שעליהן היא מסתמכת.

ד"ר אהרון לוי
יו"ר הועדה המחוזית לתכנון ובניה מחוז המרכז

חוק הליכי תכנון ובניה (הוראת שעה), התש"ן־1990 וחוק התכנון ובניה, התשכ"ה־1965 מרחב תכנון מקומי יהוד

הודעה בדבר אשור תכנית המהווה שנוי תכנית מתאר מקומית נמסרת בזה הודעה, בהתאם לסעיף 5 (11) לחוק הליכי תכנון ובניה (הוראת שעה), התש"ן־1990, ובהתאם לסעיף 117 לחוק התכנון והבניה, התשכ"ה־1965, בדבר אשור תכנית, המהווה שנוי תכנית מתאר מקומית הנקראת: "תכנית מספר גז/במ/26/79", המהווה שינוי לתכניות הבאות: מתאר מס' 107/02/26 השטחים הכלולים בתכנית ומקומם: ישוב: יהוד שכונה צפונית גושים 39073 חלקה מחלקה 2 39799 חלקי חלקות 4, 6, 39532 עיקרי הוראות התכנית: יצירת מסגרת תכנונית להקמת שכונת מגורים ע"י קביעת יעודי קרקע ומגבלות בניה. הודעה על הפקדת התכנית פורסמה בעתונות ביום 30/05/93 ובילקוט הפרסומים מספר 4118 התשנ"ג עמוד 3167 בתאריך 03/06/93. התכנית האמורה נמצאת במשרדי הועדה המחוזית לתכנון ולבניה מחוז המרכז וכן במשרדי הועדה המקומית לתכנון ולבניה יהוד וכל המעונין רשאי לעיין בה בימים ובשעות שהמשרדים האמורים פתוחים לקהל.

שלום דנים
יו"ר הועדה לבניה למגורים ולתעשיה מחוז המרכז

עירית חיפה משרד מהנדס העיר הועדה המקומית לתכנון ולבניה העיר חיפה רחוב ביאליק 3, חיפה טלפון מספר 04־356807

הודעה עלפי סעיף 149 לחוק התכנון והבניה תשכ"ה־1965, ניתנת בזה הודעה, כי הוגשה בקשה עליה: דיגוס משה ורדה לאשר תוספת בניה ועריכת שינויים בבנין ברח' מצפה 10, גוש 11213 חלקה 13, הבקשה כרוכה בסתן עודף שטח בניה מעל למותר. אפשר לעיין בבקשה באגף לפיקוח ורישוי על הבניה בתיק בנין, שמספרו בב' 711/84/00 בבנין העיריה, רחוב ביאליק 3, חיפה, בימים: יום ב' ר' יום ה' 11.30־08.00 16.00־17.00 המעונין להגיש התנגדות לבקשה, ימציא לפי הכתובת דלעיל, תוך שבועיים מיום פרסום הבקשה.

ד"ר י. חס
מהנדס העיר

הועדה המקומית לתכנון ולבניה, חדרה

תאריך: 04/07/94
הודעה עפ"י סעיף 149 (1) לחוק התכנון והבניה תשכ"ה־1965 ניתנת בזה הודעה, כי הוגשה לועדה המקומית לתכנון ולבניה חדרה בקשה למתן אישור להקלה על חלקה מס': 399 בגוש 10035 להיתר: תוספת של 6% בניה חסרים לשטח הרצפה הכולל. כל מי שיש לו התנגדות להוצאת ההיתר הנ"ל במקום זה, רשאי להגיש לועדה המקומית לתכנון ולבניה – חדרה, רחוב הלל יפה, את התנגדותו המנומקת בכתב ולציין כתובתו המדויקת. התנגדויות תתקבלנה במשך 14 יום מתאריך פרסום מודעה זו ותבואנה לדיון בפני הועדה הנ"ל.
תיק: 6365 בקשה: 940336

נחמיה להב
ראש העיר
יו"ר הועדה המקומית לתכנון ולבניה חדרה

הועדה המקומית לתכנון ובניה מרחב רמת השרון

ניתנת בזה הודעה בהתאם לסעיף 149 לחוק התכנון והבניה תשכ"ה 1965 שהוגשה לועדה המקומית לתכנון ולבניה מרחב רמת השרון בגוש: 6599 חלקה 112 ברחוב בסוטנסקי 63 המסומנת כחזור מגורים א' בקשה למתן אישור להקלה קוי בנין בבניה שהיה המבוקשת בחצר בית מגורים קיים ההקלה המבוקשת בקו בנין בקו הבניה האחורי 2 מ' במקום 6 מ' ובקו הבניה הצדדי צפוני מערבי 2 מ' במקום 3.5 מ' כל מי שיש לו התנגדות להוצאת ההיתר לאישור ההקלה, במקום זה, רשאי להגיש לועדה המקומית לתכנון ולבניה מרחב תכנון רמת השרון. את התנגדותו המנומקת ולציין כתובתו המדויקת. ההתנגדויות תתקבלנה בתוך 14 יום מתאריך קבלת הודעה זו ותבואנה לדיון בפני הועדה הנ"ל.
ת.ב. 2074

אפרים חיתם
יו"ר הועדה המקומית לתכנון ולבניה מרחב רמת השרון

ועדת המשנה לתכנון ולבניה מרחב תכנון מקומי – ראשל"צ

הודעה לפי סעיף 149 (1) לחוק התכנון והבניה תשכ"ה־1965

נמסרת בזאת הודעה כי לועדת המשנה של הועדה המקומית לתכנון ולבניה מרחב ראשון־לציון הוגשה בקשה למתן הקלות בגוש 6824, 6096 חלקה 52, 3/152 רחוב הקבוצים 16. לפי תכנית מתאר/תכנית מפורטת במבצות החלקה הנ"ל באזור מגורים ב' המותר לבנות עליה יחידות במבנה קו משפחתי. בקשת בעלי החלקה הקלה למגורים במבנה עד 6%.

לכל מי שיש התנגדות מאיזו סיבה שהיא לבקשה הנ"ל יואיל להגישה בכתב בפירוט הנמקות ובליווי תצהיר חתום בפני עורך דין המאמת את העובדות שעליהן היא מתבססת וזאת בתוך 15 יום מיום פרסום הודעה זו. באם לא תתקבל התנגדות לבקשה הנ"ל כל התנגדות לעיל, תובא הבקשה לאישור.

מאיר ניצן, יו"ר הועדה המקומית לתכנון ולבניה מרחב תכנון מקומי ראשון־לציון

ועדת משנה לתכנון ולבניה עירית באר שבע

הודעה על פי סעיף 149 לחוק התכנון והבניה תשכ"ה 1965 ניתנת בזה הודעה כי הוגשה לועדת המשנה לתכנון ובניה באר שבע בקשה למתן הקלה מקו בנין בתכנית מאושרת. מהות הבקשה: הקלה מקו בנין המותרים לפי התכנית הנ"ל נחלקה 18 א' בגוש 38017 בחוצות צבר 52 א'. כל המעונין יכול לעיין בבקשה ובתכנית המצורפת אליה ללא תשלום, ומשרדי הועדה המקומית בימים ובשעות שהמשרדים פתוחים לקהל כל הרואה עצמו נפגע או עלול להיפגע מעניין ההקלה רשאי להגיש התנגדות לבקשה האמורה תוך שבועיים מיום פרסומה של הודעה זו בעתון.

י. רגר
יו"ר ועדת המשנה לתכנון ובנין עיר באר שבע וראש העיר

מרחב תכנון מקומי כפר סבא

הודעה עפ"י סעיף 149 לחוק התכנון והבניה תשכ"ה־1965 נדבר בקשה להקלה מטעם הועדה המקומית לתכנון ולבניה כפר סבא מודיעה בזה כי הגישה בקשה ע"י ועידיה דלה וטוד להתיר על חלקה 53 בגוש 6433 רחוב רחל המשוררת 6 הקלות כלהלן: בקו בנין אחורי 5.60 מ' במקום 6.00 מ' כל המעונין יכול לעיין בבקשה הנ"ל ובתוכניות המצורפות אליה, במשרדי הועדה המקומית כפר סבא, רחוב ויצמן 137, בשעות קבלת קהל, ללא כל תשלום וכן רשאי להגיש התנגדות להוצאת ההיתר המבוקש התנגדות מנומקת בכתב ובלוויות אפשר להמציא לועדה המקומית לתכנון ולבניה כפר סבא. עד לתאריך 14 ימים מיום הפרסום.

יצחק ולד
יו"ר הועדה המקומית לתכנון ולבניה

חוק התכנון ובניה, התשכ"ה־1965 מרחב תכנון מקומי נתניה

הודעה בדבר אשור תכנית המהווה שנוי תכנית מתאר מקומית נמסרת בזה הודעה, בהתאם לסעיף 117 לחוק התכנון והבניה, תשכ"ה־1965 בדבר אשור תכנית מתאר מקומית הנקראת: "תכנית מספר נת/700/ג'", המהווה שינוי לתכניות הבאות: נת/7/400, נת/100/ש/86, נת/347, נת/5/347 השטחים הכלולים בתכנית ומקומם: ישוב: נתניה רח' נגע פינת תרה סוס גוש 8233 חלקות 335 עיקרי הוראות התכנית: א. קביעת קומת קרקע למסחר ב. קביעת קומת א' למשרדים ג. קביעת קוי בנין לאחר הקמת התכנית. הודעה על הפקדת התכנית פורסמה בי"פ מספר 4141 תשנ"ג עמוד 4174 בתאריך 03/09/93 התכנית האמורה נמצאת במשרדי הועדה המחוזית המרכז וכן במשרדי הועדה המקומית לתכנון ובניה נתניה וכל המעונין רשאי לעיין בה, בימים ובשעות שהמשרדים האמורים פתוחים לקהל.

ד"ר אהרון לוי
יו"ר הועדה המחוזית לתכנון ובניה מחוז המרכז

הועדה המקומית לתכנון ובניה נתניה

ניתנת בזה הודעה כי לועדה הוגשה בקשה לאישור בניה בית מגורים חדש על חלקה 140 בגוש 8322, רחוב נה שלום ההקלה: קומה נוספת חלקית.

הועדה המקומית לתכנון ולבניה תל־אביב־יפו
הודעה לפי סעיף 149 לחוק התכנון והבניה תשכ"ה 1965

הרינו מודיעים בזאת כי הוגשה לועדה המקומית לתכנון ולבניה ת"א יפו בקשה ליתן אישור להקלה בקוי בנין בבנייני לבניה במגבלות הבעלים. הקלה 10% בקו בנין צדדים 2.70 מ' במקום 3.00 מ' הקלה 10% בקו בנין אחורי 4.50 מ' במקום 5.00 מ' הבלטת מרפסות לא מקורות ב־0.56 מ'. הבלטת מרפסות לא מקורות בחזית ב־0.49 מ', וחלוקה מבנה אחד ובניה ב־4 קומות מעל חניה ברחוב עין הקורא כבר 15 גוש 6944 חלקה 54 תיק בנין 0042־015 בקשה מס' 0801־94.

בעל קרקע או בנין או המחזיק בהם יכול לעיין בתוכנית ובמבוקש בבנה בקרה ותעוד שד' בן גוריון 68 בשעות קבלת קהל (8.00־11.00), בנוסף ויש לו התנגדות להוצאת ההיתר/אישור הנ"ל במקום זה רשאי להגיש לועדה המקומית לתכנון ולבניה תל־אביב־יפו, שד' בן גוריון 68, את התנגדותו המנומקת ולציין כתובתו המדויקת וטלפון. ההתנגדויות תתקבלנה במשך 14 יום מתאריך פרסום הודעה זו ותבואנה לדיון בפני הועדה הנ"ל.

י. בנאי, סגן ראש העירייה, יו"ר הועדה המקומית לתכנון ולבניה תל־אביב־יפו

הועדה המקומית לתכנון ולבניה תל־אביב־יפו
הודעה לפי סעיף 149 לחוק התכנון והבניה תשכ"ה 1965

הרינו מודיעים בזאת כי הוגשה לועדה המקומית לתכנון ולבניה ת"א יפו בקשה ליתן היתר בבניה של בית פרטי ברחוב 30 גוש 6316, 6332 חלקה 39, 257 תיק בנין 0890־050 בקשה מס' 0936־94 הכוללת את ההקלות הבאות:
* תוספת 6% משטח המגרש בעל 10% השטחים עבור שיפור תנאי דיור.
* מרפסות על הגג.
* הגבהת מפלסי עוד לבנין.

בעל קרקע או בנין או המחזיק בהם, אשר עלול להפגע מאישור הבקשה יכול לעיין בבקשה המצבאת בנה בקרה ותעוד שד' בן גוריון 68, בשעות קבלת קהל ימים א'־ה' (8.00־11.00), בנוסף ויש לו התנגדות להוצאת ההיתר/אישור הנ"ל במקום זה רשאי להגיש לועדה המקומית לתכנון ולבניה תל־אביב־יפו, שד' בן גוריון 68, את התנגדותו המנומקת ולציין כתובתו המדויקת והטלפון. ההתנגדויות תתקבלנה במשך 14 יום מתאריך פרסום הודעה זו ותבואנה לדיון בפני הועדה הנ"ל.

אביגדור דן דויב, יו"ר ועדת המשנה לתכנון ולבניה תל־אביב־יפו

חוק התכנון ובניה, התשכ"ה־1965 מרחב תכנון מקומי באר טוביה

הודעה בדבר אשור תכנית המהווה שנוי תכנית מפורטת נמסרת בזה הודעה, בהתאם לסעיף 117 לחוק התכנון והבניה, תשכ"ה־1965, בדבר אשור תכנית, המהווה שנוי תכנית מפורטת הנקראת: "תכנית מספר 8/ 19/03/119", המהווה שינוי לתכניות הבאות: שינוי לת.ב.ע מ' 8/119/03/119 השטחים הכלולים בתכנית ומקומם: ישוב: באר טוביה אזור התעשיה מגרש מס' 2 ו־3 (ועפ"י תכנית איחוד וחלוקה) גוש 301 חלקות 6, עיקרי הוראות התכנית: קביעת קו בנין קדמי 5.00 מ' (לאורך דרך מס' 2) קו בנין קדמי 6.00 מ' או 0 (לאורך דרך מס' 19) לפי המסומן בתשריט קו בנין 0 אחורי וצדדי לאורך המבנים הקיימים. הודעה על הפקדת התכנית פורסמה בי"פ מספר 4128 התשנ"ג עמוד 3588 בתאריך 29/07/93. התכנית האמורה נמצאת במשרדי הועדה המחוזית הדרום וכן במשרדי הועדה המקומית לתכנון ובניה באר טוביה וכל המעונין רשאי לעיין בה, בימים ובשעות שהמשרדים האמורים פתוחים לקהל.

שלום דנים
יו"ר הועדה המחוזית לתכנון ובניה מחוז הדרום

הועדה המקומית לתכנון ובניה לודים
רח' משרדונבסקי 1 ת.ד. 88 רמלה

נמסרת בזה הודעה לפי סעיף 149 לחוק התכנון והבניה תשכ"ה 1965 בקשה למתן אשור הסבת יעוד מלול מאושר בהיתר 930080 למבנה בניה ואלקטרו בגוש 6248 חלקה 6237 מגרש 6 מושב מזור ע"י אחתנה גבריאל ותרזה את ההתנגדות אפשר להגיש למשרדי הועדה המקומית הנ"ל תוך 14 יום מתאריך פרסום מודעה זו.

ע. לאלו
יו"ר הועדה המקומית לתכנון ובניה לודים

הועדה המקומית לתכנון ולבניה גבעה

ניתנת בזה הודעה כי לועדה הוגשה בקשה לאישור בניה ותוספת לבית קיים/בניה בית מגורים חדש על חלקה 4 בגוש 8224, רחוב מאיר אמר 26, מהות התוספת/ההקלה: עד 6% בניה (מזה 0.8% בחזית המבוקש בלבד) 1.85 מ' קו בנין קדמי ת.ב. 2791 את התכנית מס' 910297 ניתן לראות במשרדי הועדה. התנגדויות ניתן להגיש במשך 14 יום מיום פרסום הודעה זו.

צבי פולג
יו"ר הועדה המקומית

הועדה המקומית לתכנון ולבניה "הדרים"
הוד השרון, רח' בני ברית 7 טל: 09־903478

הודעה לפי סעיף 149 לחוק התכנון והבניה תשכ"ה־1965 ניתנת בזה הודעה כי הוגשה לועדה המקומית לדיון, בקשה להקלות חלקה למגרשים ברחוב סוקולוב, מגדיאל, הוד השרון בגוש 6412 חלקה 88 על ידי לתמן ג'בוטולסקי בשם הבעלים בן שמש ששונה והמהווה חריגה הינם: 1. אי התאמה בין קו החלוקה בתכנית תקפה ובין המוצע בחלוקת החלקה. 2. אי התאמות קלות בין טבלת השטחים בתשריט החלוקה ובין המוצע בתכנית תקפה מס' הד/ 3/600 כל המעונין, אם כבעל או מבחינה אחרת, בקרקע, בבניינים או בנכסים אחרים שאשר הבקשה משפיע עליהם, יוכל לעיין בתשריט התכנית במשרדי הועדה המקומית בשעות הקבלה הרגילות ולהגיש התנגדויות מנומקות בכתב לתכנית תוך 21 יום מתאריך פרסום זה.

צבי חרות
יו"ר הועדה המקומית לתכנון ולבניה "הדרים"

הועדה המקומית לתכנון ולבניה גבעתיים

הודעה לפי סעיף 149 לחוק התכנון והבניה תשכ"ה־1965, גוש 6164 חלקה 157 רחוב מנוחה 7 גבעתיים תיק בנין מספר 4535 ניתנת בזה הודעה כי הגישה לועדה המקומית לתכנון ולבניה גבעתיים בקשה ליתן היתר לתוספת קומה מעל קומת קרקע קיימת עם הקלה של 10% בקו בנין צדדי 2.70 מ' במקום 3.00 מ'. הרואה עצמו נפגע ע"י אישור הבקשה, יעיל לעיין בבקשה המצבאת במינהל ההנדסה רח' שינקין 2 גבעתיים. במידה שיש לו התנגדות להוצאת ההיתר/האשור הנ"ל במקום זה, רשאי להגיש לועדה המקומית לתכנון ובניה גבעתיים, רח' שינקין 2 את התנגדותו המנומקת, עם ציון כתובתו המדויקת ומס' הטלפון. התנגדויות תתקבלנה במשך 14 יום מתאריך פרסום הודעה זו ותבואנה לדיון בפני הועדה הנ"ל. באם לא תתקבל כל התנגדות בתקופה הנ"ל, תובא הבקשה לאישור הועדה הנ"ל.

חיים ברזל
מ"מ ראש העיר ויו"ר ועדת המשנה לתכנון ולבניה גבעתיים

הועדה המקומית לתכנון ולבניה תל־אביב־יפו
הודעה לפי סעיף 149 לחוק התכנון והבניה תשכ"ה 1965

הרינו מודיעים בזאת כי הוגשה לועדה מקומית לתכנון ולבניה ת"א יפו בקשה ליתן היתר לשיפוץ חורג, ברחוב בן יהודה כבר 54 גוש 6906 חלקה 144 תיק בנין 0025־054 בקשה מס' 0637־94 מיעוד של מועדון ומגנון ליעוד של משרדים בקומת קרקע, לצביעות.

בעל קרקע או בנין או המחזיק בהם, אשר עלול להפגע מאישור הבקשה יכול לעיין בבקשה המצבאת בנה בקרה ותעוד שד' בן גוריון 68, בשעות קבלת קהל ימים א'־ה' (8.00־11.00), במידה ויש לו התנגדות להוצאת ההיתר/אישור הנ"ל במקום זה רשאי להגיש לועדה המקומית לתכנון ולבניה תל־אביב־יפו, שד' בן גוריון 68, את התנגדותו המנומקת ולציין כתובתו המדויקת וטלפון. ההתנגדויות תתקבלנה במשך 14 יום מתאריך פרסום הודעה זו ותבואנה לדיון בפני הועדה הנ"ל.

אביגדור דן דויב, יו"ר ועדת המשנה לתכנון ולבניה תל־אביב־יפו

הועדה המקומית לתכנון ולבניה תל־אביב־יפו
הודעה לפי סעיף 149 לחוק התכנון והבניה תשכ"ה 1965

הרינו מודיעים בזאת כי הוגשה לועדה מקומית לתכנון ולבניה ת"א יפו בקשה ליתן היתר לשימוש חורג, ברחוב הזרע/חיים האלישע מס' 4 גוש 6904 חלקה 180 תיק בנין 0359־004 בקשה מס' 0935־94 מיעוד של ת. תסקה ליעוד של משרד למקבוע המשרד לצביעות.

בעל קרקע או בנין או המחזיק בהם, אשר עלול להפגע מאישור הבקשה יכול לעיין בבקשה המצבאת בנה בקרה ותעוד שד' בן גוריון 68, בשעות קבלת קהל ימים א'־ה' (8.00־11.00), במידה ויש לו התנגדות להוצאת ההיתר/אישור הנ"ל במקום זה רשאי להגיש לועדה המקומית לתכנון ולבניה תל־אביב־יפו, שד' בן גוריון 68, את התנגדותו המנומקת ולציין כתובתו המדויקת וטלפון. ההתנגדויות תתקבלנה במשך 14 יום מתאריך פרסום הודעה זו ותבואנה לדיון בפני הועדה הנ"ל.

אביגדור דן דויב, יו"ר ועדת המשנה לתכנון ולבניה תל־אביב־יפו

הועדה המקומית לתכנון ולבניה חולון
הודעה לפי סעיף 149 לחוק התכנון והבניה תשכ"ה 1965

הרינו מודיעים בזאת כי הוגשה לועדה מקומית לתכנון ולבניה חולון בקשה ליתן היתר בניה ברחוב קרית אילון וח/380 גוש 6866 חלקה 35 תיק בנין 7086 בקשה מס' 94/201 הכוללת את ההקלות הבאות:
שינוי בתכנית בינוי מס' ח/מק/300 של ת.ב.ע. ח/380 ע"י שינוי בהעמדת הבניינים והקמת מבנה בן 3 חדרי מדרגות, ומתן הקלה בגובה קומות במקום מבנים בני 4, 5, 6 קומות יבנו כל הבניינים בני 6 קומות, וכן ביטול דירות הפנטהאוז, המקומם דירות עם חדרים על הגג, סה"כ יחידות הדיור ללא שינוי.
בעל קרקע או בנין או המחזיק בהם, אשר עלול להפגע מאישור הבקשה, יכול לעיין בבקשה המצבאת במנהל רישוי בנייה, רח' ויצמן 58, בשעות קבלת קהל ימים א', ב', ה' 09:00־12:30 יום ג' 16:00־18:30.
במידה ויש לו התנגדות להוצאת ההיתר הנ"ל במקום זה, רשאי להגיש לועדה המקומית לתכנון ולבניה חולון, את התנגדותו המנומקת ולציין כתובתו המדויקת וטלפון.
ההתנגדויות תתקבלנה במשך 14 יום מתאריך פרסום הודעה זו ותבואנה לדיון בפני הועדה הנ"ל.

משה שקמה, ראש העיר, יו"ר הועדה המקומית לתכנון ולבניה חולון

صكنا من الاحل

כל דבר

טלויזיה

חינוכית

08.00 המומינים – סידרה בהנפשה לפי הספר "עמק הזרות המוזרות" מאת טובה ינסן (ב).
08.25 גברת פלפלת – סדרה מדובבת בהנפשה (ב).
08.35 בנבנים – סדרה בהנפשה לילדים שגיבורה הוא "ספוקי" – הנביה לעולמנו מהחלל החיצון. הסדרה עוסקת בדרך משעשעת בבעיות מדעיות מורכבות (ב).
09.00 שלושה דגים אבודים – שלושה דגים בהרפתקאות, מתפסים הזדמנות לעשות מעשה גבורה אבירי. בנסיונותיהם הם משתפים את הדגה הקטנה מיקה בהרפתקה מסוכנת (ב).
09.30 דיבי בעקבות התגליות הגדולות – סדרה חדשה מדובבת בהנפשה.
09.55 כמעט עשר – לקט דעים בענייני אקטואליה.
10.00 חדש בעניינים – תכנית אקטואליה לילדים בהגשת באיה להם ואריק לבנת.
10.30 עשרה בני לאבוק – סדרה קומית חדשה. מאמן פסופס עם משפחתו בחכת הילדים עובר מהעיר הגדולה ללמד בבית ספר קטנטן לבנים בעיר קטנה. קומדיה על היחסים במשפחה ועל יחסי הבורה עם תלבידיו.
11.00 יפבה קיץ.
12.30 הרוכבים הצעירים – סדרת הרפתקאות חדשה. "הבעורב המערב" באוה"ב בשנת 1860. קיד, נער יתום, מוצא עבודה ב"תבות הפוני המהיר" המאמנת נערים ברכיבה, המשמשת לנערים, שרובם יתומים, בעין בית. תוך כדי בילוי משימותיהם הם עוברים הרפתקאות שונות.
13.50 הלפיד – סדרת הרפתקאות צ'כוסלובקית בת 6 פרקים המתארת עולם עתידי בתקופה לא ידועה.
14.00 בסיפורי המלך בבר – סדרה מדובבת בהנפשה.
14.25 אני רוצה לדעת – היכשות.
14.30 קופים קטנים – סדרה מדובבת בהנפשה (ב)
15.00 אבא לקנ'ין – סדרה קומית.
17.00 ערב חדש.

בכלית

06.30 חדשות בעברית – מבזק.
06.31 כהודרות חדשות בערבית.
06.45 "צב"ם בא".
07.00 "בוקר טוב ישראל" – תכנית הבוקר של הטלוויזיה.
15.30 "פינג פונג" – סידור חי מרחבי הארץ.
15.35 גביע העולם בכדורגל, ארה"ב 94', תקציר משחקי אתמול.
16.00 חדשות.
16.05 "פינג פונג" – סידור חי מרחבי הארץ.
16.15 "קבענו בארבע ורבע" – הצופים קובעים מה רואים. הצופים בוחרים לבחור, באמצעות "טלכסט" מה שמתחשק להם לראות.
16.45 "פינג פונג" – סידור חי מרחבי הארץ.
17.00 ערב חדש והטלוויזיה החינוכית.
17.30 "פינג פונג" – סידור חי מרחבי הארץ.
17.45 "ילדודס" – סדרה בהנפשה מבית היוצר של משפחת סימפסון (תרגום עברי־ערבי).
18.05 "פינג פונג" – סידור חי מרחבי הארץ.
18.10 "אגדה של כיפס" – מכה כמן מספרת על "העץ כל הבריות סאלד".
18.15 החדשות באנגלית.
18.30 "מכבי הכוהר" – תכנית בידור הבאוחת כשרונות צעירים בקבוצות האבנות.
19.00 חדשות.
19.30 "משפחת סימפסון" – סדרה אמריקנית משעשעת בהנפשה (תרגום עברי־ערבי).
19.53 "אגדות המלך שלמה" – סדרה מקורית בהנפשה בפלסטלינה.
20.06 "מבט" – מהדורת חדשות עם מוספים בענייני היום + שבשבת.
21.00 "אולפן לילה" – עם מני פאר.
21.50 "פוסט מורטם" – מיכאל ויק מנתח את מה שיש ומה שאין בעיתונות, ולמה.
22.00 "ג'וניור בונר" – סרטו של הבמאי סם פקינפה. סטיב מקווין בתפקיד ג'וניור בונר, כוכב רודיאו מזדקן, החוזר לעיר הולדתו שבאריזונה כדי להשתתף בסיבוב האחרון של התחרויות. התחרות אינה קלה לג'וניור: עליו להתמודד עם צעירים חזקים ממנו. עוד משתתפים: רוברט פרסטון, איידה לופינו, בן ג'ונסון, ג'ו דון בייקר, ברבה ליי. הופק ב־1972.
23.00 חדשות.
23.05 המשך הסרט "ג'וניור בונר".
23.40 "רוח רפאים" – סדרה קומית בריטית ב־13 פרקים. הפרק האחרון: "תשוקה גדולים" (תרגום עברי־ערבי).

ערוץ 2

13.00 תכניות לילדים ולכל המשפחה.
14.00 "פלטפוס".
14.05 "מסע בין הכוכבים – הדור הבא".
15.01 "חבורת הזבל" – סדרה מצויירת לפי הקומיקס המצליח על ילדי הזבל המבוקקים.
15.30 "מיז מיז" – סדרה מצויירת לילדים (דיבוב עברי).
16.00 "היפים האמיצים" – אופרת סבון דרמטית.
17.00 "על לוחשות" – תכנית מיוחדת לקיץ ובה עדכוני חדשות וראיון מרכזי באולפן המסיב לשאלות הצופים.
17.30 "הנסיך המולך מבל־אייר" – סדרה קומית.
18.00 "מי הבוס".
18.30 "חוף פרדייס" – סדרה על חיי תיירים בחוף "פרדייס".
19.00 "סמייל" – שעשועון.
19.30 "כלבוטק" – מגזין הצרכנות של "רשת", בעריכת רפי גינת ובהגשתו.
20.00 חדשות.
20.30 "הגשש החיוור".
21.00 "בידה ומצב רוח" עם יעקב אגמון – תכנית ראיונות קצרה.
22.00 "נשק קטלני 2" – סרט קולנוע משנת 1989. פעולה/קומדיה. במאי: ריצ'ארד דונר. תסריט: ג'פרי באום. צלם: סטיבן גולדבלאט. פעלולים מיוחדים: מאט סוויני. מוסיקה: אריק קלפטון ואחרים. עם מל גיבסון, דני גלובר, ג'ו פשי, ג'וס אקלנד, פטסי קנזיט, דריק אוקונר. ריגס ומורטו, צמד השוטרים הפעלתנים, מתמודדים שוב עם משימה מסובכת. הפעם המשימות נוקבות בשגרירות דרום־אפריקה באוה"ב, בשאון של ההפגנות והמחאות נגד האפרטהייד שם.
23.30 חדשות.
23.45 "התחנה". סדרה.

המזרח תיכונית

13.00 תכניות במהדורות: 14.00 מועדון ה־700 (דתי); 14.55 סרט; 16.20 מיכי באמס העבכר האריך (סדרה מצויירת); 17.20 העבכר המסוכן (מצויירת); 17.45 סופר בוק (מצויירת); 18.10 הארט ואשתו (סדרת מתח); 19.10 כח הצלה 911 (סדרה); 20.00 חדשות העולם (ערבית); 20.30 סי.אנ.אן. מרוחו – כותרות החדשות; 21.00 כנפיים (סדרה קומית); 21.30 מטלוק (סדרה); 22.20 רצח במשיכת קולמוס (סדרת מתח); 23.10 מועדון ה־700 (דתי); 24.00 סוף השידורים.

מומלץ

בפרוס החופשה הגדולה ממליצה אביטל יניב לערוך הכרות עם "ניצני מדע", ירחון מדעי לילדים ובני נוער סקרניים

"להתבונן מסביב ולהבין, זו המתנה היפה ביותר שנתן לנו הטבע", ציטוט זה מפי אלברט איינשטיין, מגדולי המדענים בכל הדורות, מופיע בכתבה הפותחת את גליון מס' 26 של העיתון המתמקד הפעם בתופעות הטבע בכדור הארץ.
תכני הגליון מזמינים ילדים ובני נוער להתבונן בתופעות הטבע ולהבין אותן, כתבות וסיפורים מעניינים חושפים בפניהם חלק מהשערות המדענים לגבי היווצרות היקום, תוך התוודעות לתופעות גיאולוגיות כמו מכתשים, סוד קיסמן של אבני החן ועוד.
הקורא הצעיר ימצא בעיתון תשובה לשאלה כמו כיצד נוצרים הברק והרעם, מה הן סופות הטורנדו וההוריקן ועוד. ב"סדנא של יענקלה" ילמד לבנות טיסן ו"במטבח של בלה" יהיה שותף לניסוי מדעי חדש ולמשחק ידידותי לסביבה.
על כל אלה יש להוסיף את הקומיקס, חידות ותשבצים בגליון המלא איורים וציורים רווי הומור.
העיתון מודפס על נייר ממוחזר ויוצא לאור ביוזמת המוזיאון הלאומי למדע בחיפה.

כבלים

ערוץ 3

08:00 סידור בוקר.
09:00 לחיות את החיים. אופרת סבון (ש.ח)
09:45 צעירים חסרי מנוח. אופרת סבון (ש.ח)
10:30 אורחים בכלוה. סידור בוקר.
11:00 לוסי אהבתי. קומדיה. לוסי קונה טסלה, וריקי מוליך טסלה לבמון אותה בעצמה.
11:30 אנטונלה. טלנובלה (ש.ח)
12:15 מרפי בראון. קומדיה. מרפי מחליטה להעלות את אחד הצפיה בתוכניתה, ובעמצת בסידור חי בין קבוצת פרצות לנציגי ארגון "שומרי המוסר".
12:40 פלקון קרסט. דרמה בהמשכים (ש.ח)
13:30 הבאמן. קומדיה. הידין מתעקש להגוג עם קיילי את יום הולדתה. ביחוד: קיילי מתעקשת לצרף את סטיוארט.
14:00 הקופסא. קליפים עבריים (ש.ח)
14:10 נשים מסוכנות. דרמה. המלון שלא אורחים והבורות הנשים לא מצליחה להיפטר מגופתו של סוני אסטריה. הלי ונ'דיה מתאבכות והלי מחליטה להסתלק כדי לא לפגוע בו ובסיסי.
15:00 סופו. טלנובלה.
15:50 נוטס לנדינג. דרמה. ג'ף יואינג, שנמצא בסתיימותו, מנסה לסייע לשיכור אחר, אול מרגס, ולאשתו ג'ודי. אול אינו משתף פעולה ומצבו מקשה על כולם.
16:40 שלושה בירה אחת. קומדיה. "ספינת האהבה".
17:05 ספינת האהבה. קומדיה. גופר מתייחד עם סינדרלה מודרנית המנסה להחזיק מאומה הורשתה: כתב ספורט שוביניסט יוצא להגן על כבוד המין הגברי: ג'ואן ואן ארק מוצאת אהבה.
17:50 הקופסא. קליפים עבריים.
18:00 לחיות את החיים. אופרת סבון.
18:45 צעירים חסרי מנוח. אופרת סבון.
19:30 שידור מקומי.
20:00 אנטונלה. טלנובלה. גססון מתמוגג כאשר כשהוא שומע את סיפורה של אנטונלה; ניקולס פודק את ועמד על פדריקו המסכן; מירנדה מפילה את תינוקה ומוליסה לנקום באנטונלה.
20:50 פלקון קרסט. דרמה בהמשכים. ד"ר לנגורי מספר לצ'ייס על מזימתה של אנג'לה ומנסה להתאבד; אוסטין נרצח וגופתו נמצאת על אדמתו של ריצ'רד; לאנס מתעמת עם אנג'לה ומוליש להלשין עליה לצ'ייס.
21:40 חופשי על הבר. קומדיה. קילה עומדת ללדת ורבקה עומדת לאבד את דעתה.
22:10 מלרוז פלייס. דרמה. סידני מגלה לג'יין את מזימתו של מייקל; בילי מקודם בעבודתו; ג'ו מתאהבת בג'יק, למורת רוחו של ג'ייק.
23:00 אקפלקו היט. פעולה. הנות יוצא בעקבותיה של כנופיה חוספים אכזרית, ובכים מתגנב לשמש כפתיון.
23:50 ד"ר סיגמונד הורש. קומדיה. ג'וני מגלה את אימו האמיתית; ג'ק אלן עורך מופע סטריפטיז מתונה ומגביה את כולם לצרות.
24:15 דינק לאתמול. דרמה. סם מתגלגל ברכבתו של קצין צעיר, המואשם בגנם וברצח אשת קצין אחר. הערה החידה שלו, המסוגלת להעיד על חפותו נעלמת.
01:05 קוואק. פעולה. מודיע משטרתי, שמורוח על פעילותיה של כנופיית טירוריסטים פורטוריקנים, נחשף על ידי חברי הכנופיה.

ערוץ הסרטים

10:30 הקובה סוס הדר.
12:30 האיש בחליפה הלבנה (1951, אנגליה, קומדיה. שומר מבעבדות במעבדה של מפעל טקסטיל ממציא באקראי אריג מפלא, שאינו מתלכלך ואינו נקרע או נשחק. המצאתו המהפכנית מביאה עליו את כעס ההנהלה והבעלים החוששים לרווחיהם, וגם את כעס הפועלים החוששים לפרנסתם. במאי: אלכסנדר מקנדריק. עם: אלק גינס, ג'ואן גרינווד וססיל פרקר.
14:00 אמא לעניין (1987, ארה"ב) (ש.ח)
15:35 ללא אהרה: סיפור של ג'יימס בייירד (1991, ארה"ב. דרמה המבוססת על סיפור של ג'יימס בייירד, יועץ התקשורת של רונלד רייגן, שנפגע בראשו בעת נסיון ההתנקשות בחיי של הנשיא. הסרט מתאר את הארוע הטראומטי ואת מאבק ההישרדות העיקש והאמיץ. במאי: מייקל טושיוקי אונו.
17:05 טפירים 2 (1980, ארה"ב) (ש.ח)
19:25 אל קפונה (1990, ארה"ב. סיפור של ג'ימי קפונה, אחיו של הגנגסטר הנודע (אריק רוברטס), המנסה לנהל חיים מתוגים כשוטר דין בנברסקה, וגורם נוקים לעסקי אחיו. עם אלי שידי. במאי: ג'ון גריי.
21:00 אמריקה היקרה (1987, ארה"ב. מרטע תיעודי של ביל קוטורה. מתאר את סיפורה של מלחמת וייטנאם כפי שמשתקפת ממכתבים של חיילים שנלחמו בווייטנאם. את המכתבים קוראים מיטב כוכבי הוליווד: רוברט דה נירו, מייקל ג'יי פוקס, אלן בורסטין, קתלין טרנר, טום ברנג'ר, וילם דפו, מאט דילון, רובין ויליאמס ואחרים.
22:25 פוליאסטר (1981, ארה"ב. פרודיה גרוטסקית בבימויו של דיוויד, שמגלם עקרת בית בתקופה לא קלה: בעלה מתעסק עם המזכירה, בנה הנפקטס הוא סוטה מין, בתה בודדת עם הפושע השכונתי וכלבם האהוב מתאבד. במאי: ג'ון ווטרס. עם: אריק מאסי וטאב הנטר.
23:50 שקט מקון (1986, ארה"ב) (ש.ח)
01:10 נקודה חמה (1990, ארה"ב) (ש.ח)

ערוץ הילדים

06:30 ארוחת בוקר.
08:30 המחמן של כאילו. תום החתול הסובב, סיפורי סבא.
09:00 כדור פורח. הספירה לאחור.
09:05 עולמם הקסום של הדינוזאורים.
09:30 סיפורי גוליבר. פרק 1. סדרת העשרה מצויירת בנושא בעלי חיים, שגיבורה הוא גוליבר, ואולג אהב חיות, המתמודד במעבדה שלו בלב היער, ויוצא עם חבריו לעזרתם של בעלי חיים הנתונים בסכנה.
10:00 כדור פורח.
10:05 שעת הורגה. לוני טונס.
10:30 באטמן איש העטלף.
11:00 שושה.
11:30 ואלרי.
12:00 האריי ההנדרסונים.
12:30 אני וסוד כוחי.
13:00 הוגו. משחק טלוויזיה חושבני.
13:05 הגרסי חטיבת ביניים.
13:30 אחי הגדול ג'ק.
14:00 המחמן של כאילו. תום החתול הסובב, סיפורי סבא (ש.ח)
14:30 כדור פורח. הספירה לאחור (ש.ח)
14:35 עולמם הקסום של הדינוזאורים (ש.ח)
15:00 סיפורי גוליבר (ש.ח)
15:30 כדור פורח (ש.ח)
15:35 שעת הורגה. לוני טונס (ש.ח)
16:00 באטמן איש העטלף (ש.ח)
16:30 שושה (ש.ח)
17:00 ואלרי (ש.ח)
17:30 האריי ההנדרסונים (ש.ח)
18:00 אני וסוד כוחי (ש.ח)
18:30 הגרסי חטיבת ביניים (ש.ח)
19:00 אחי הגדול ג'ק (ש.ח)

הצגה שניה

22:00 החבל (1948, ארה"ב. דרמת מתח של אלפרד היצ'קוק, שמתפקחת גם כמכסי קלנועי מרתק. סיפורם של ליאופולד ולב משנות השלושים – שני בני טובים שתוקו לפתות את חברם הטוב, רק כדי להוכיח שהם אנשים עליונים – הוא הבסיס לעלילה. עם: ג'יימס סטיוארט, ג'ון דל ופרלי גריינג'ר.
23:25 בפעם האחרונה שראיתי את פריס (1954), ארה"ב. אהבה רצופת משברים מתפתחת בין שני אמריקאים בסיפור של פ. סקוט פיצג'רלד, המתרחש בפריס של אחרי מלחמת עולם השניה. אליזבט טיילור ואן ג'ונסון מככבים, בדרמה שביים ריצ'ארד ברוקס. עוד משתתפים: דונה ריד, וולטר פידג'ון ורוג'ר מור.

שעש פלוס

19:30 שכנים, שכנים. אופרת סבון.
19:55 נשואים פלוס. קומדיה. בית משפחת בנדי הופך למקור עלייה לרגל של גברתי השכונה, כשבאמר מאריה בחרה צעירה יפהפיה.
20:20 משפחת סימפסון. קומדיה. מרג' מעלה זכרונות מהקיץ הקסום של שנת 1974, שבו פגשה לראשונה את אביר חלומותיה, הומר סימפסון.
20:45 הכל נשאר במשפחה. קומדיה. ארצ'י נדבק בשפעת, אך סבלו מתגבר פי כמה כשבן דודה השנוא של אידית מגיע לביקור.
21:10 האנטר. פעולה. האנטר מועבר לתפקיד יועץ בסדרת טלוויזיה משטרתית.

תרבות, מדע וטבע

06:00 אוניברסיטה פתוחה. מדעי החברה (ראה פירוט ב־18:00).
11:00 דיסקברי. אנרגיה חילופית (ש.ח)
12:00 דיסקברי. מחזרות (ש.ח)
13:00 דיסקברי. המצאות (ש.ח)
13:30 דיסקברי. עולם של פסטיבלים (ש.ח)
14:00 אוניברסיטה פתוחה (ש.ח)
16:00 דיסקברי. אנרגיה חילופית (ש.ח)
17:00 דיסקברי. מחזרות (ש.ח)
18:00 אוניברסיטה פתוחה. הכל בראש. "לחם עבודה".
18:30 אוניברסיטה פתוחה. מורים ברחבי העולם. קוריאה.
19:00 אוניברסיטה פתוחה. תומסים עולם. ארה"ב.
19:30 אוניברסיטה פתוחה. החשיבה הסוציולוגית. "אינטראקציה חברתית ומבנה חברתי".
20:00 דיסקברי. חידת המגילות הגנוזות.
21:00 דיסקברי. בעלי חיים ביבשת הצפונית. "הזייסון האמריקני".
21:30 דיסקברי. רדום פראי.
22:00 דיסקברי. מלחמת פוקלנד. "בוטחים במזל".
23:00 דיסקברי. מיבורים נסתרים (ש.ח)
23:45 אוניברסיטה פתוחה (ש.ח)

רדיו

קול המוסיקה

06.06 לקום עם מוסיקה – שעה ראשונה.
07.07 לקום עם מוסיקה – שעה שניה.
07.55 פרטים על שידורי היום ב"קול המוסיקה".
08.05 לקום עם מוסיקה – שעה שלישית.

09.00 תבניות של קול המוסיקה – שוברט: פנטסיה בדו מג'ור לכנור ולפסנתר, ד. 934; בטהובן: שביעיה במי־במול מג'ור, אופ. 20.

10.15 מוצרט: קונצ'רטו בסול מג'ור לפסנתר ולתזמורת, ק. 453; בטהובן: קונצ'רטו מס. 3 בדו מינור לפסנתר ולתז. אופ. 37; ליסט: קונצ'רטו מס. 1 במי־במול מג'ור לפסנתר ולתזמורת.

11.45 היידן: סימפוניה מס. 88 בסול מג'ור; מנדלסון: סימפוניה מס. 4 בלה מג'ור, אופ. 90, האיטלקית; הינדמית: סימפוניית מתיס הצייר.
13.00 מאהלר: השיר המקונן, קנטטה לסולנים, מקהלה ותזמורת.

13.57 בימת שיר – בוריות ורוה: כפר הרוחות.
14.05 שבוע בתזמורת.
14.06 מוסיקה לשעת צהריים – בעריכת אפרים וייל, צ'ייקובסקי: קטעים נבחרים מתוך הבלט אגם הברבורים.

16.00 הקול פתוח – תכנית האורח של דני אורסמוני.
18.00 "מפתחות" – גא להכיר: ברטולד גולדשמידט.
19.05 "צלילי עמים" – מוסיקה עממית מקרוב ומרחוק.

20.00 "בימת שיר" – אמיר אור: פריון הבת.
20.03 "מאולמי הקונצרטים שלנו" – שידור חי מאולם הנרי קראון בירושלים – התזמורת הסימפונית ירושלים רשות השידור, מנצח: דוד שלום; סולנים: אנה אקיקר מאירס, כנור, אייל וילנר, סרה דלה פוסטה, רוח רוזמן, אלי עזרה, קרנות, שומאן: קטע קונצרטי ל־4 קרנות ולתזמורת: ברנשטיין: סרנדה לכנור ולתזמורת; מנדלסון: מוסיקה לחלום ליל קיץ.
21.45 אחרי הקונצרט – המנצח אריה ודי מכנס ביצירות היידן ובטהובן.
23.00 צלילים לסיומו של יום – "דומינגו" – רצף של ג'אז קלאסי האלתורים מן העולם.

רשת א'

06.06 התעמלות בוקר.
06.16 אשמורת בוקר – משנה, גמרא ופרקי היום בתנ"ך.
07.30 שירים עבריים.
07.55 בימת שיר.
08.05 חוגה.
08.55 קוראי ספר.
09.05 פתוח – דיני אישות.
09.55 מתבון יומי.
10.05 טלודיו – שיחות מידע למאזינים.
11.05 "בנבוף" – על הדים ותינוקות.
12.05 תעשיה – מגזין לענייני תעשייה ועובדים.
14.05 בראש צעיר – מגזין יומי לילדים ולבני נוער.
14.55 תפוס מקום.
15.05 צמוקים ושקדים – מבחר שירים ביידיש.
16.05 מי על חמה ודרון מוסיקלי למאזינים המתקשרים לאולפן בשידור חי.
17.05 קול האמוניות – שעה חמה.
18.05 כנות ערב – אקטואליה ומורשת ישראל.
19.05 "מבות ערב" – "באהל ביתי" – מגזין לאשה ולמשפחה הדתית.
20.00 מבט לחדשות – העברה מהטלוויזיה הישראלית.
20.30 "שיעור בפרשת השבוע" – עם הרב מרדכי אלון – שידור חי מבית הכנסת ישורון בירושלים.
21.30 "אולפן לילה" – עם מני פאר העברה מהטלוויזיה הישראלית.
22.30 שירים עבריים.
23.05 דיון באולפן בעקבות "אולפן לילה" – העברה מהטלוויזיה הישראלית.

רשת ב'

06.06 הבוקר הזה – חדשות + מוסיקה.
08.05 עניין אחר – עוד חדשות ואורח.
09.05 אז מה היה לנו.
10.05 הכל דיבורים.
12.05 בוצי היום – מסודר צהריים + מוסיקה.
14.05 רגעי קסם.
15.05 יומן חוץ.
15.45 עיתונות חוץ.
16.05 צבע הכסף.
16.57 רגע של עברית.
17.05 הבש אחרי החדשות.
18.05 היום הזה – חדשות + מוסיקה.
19.05 שעת ערבית.
20.05 שירים עבריים.
20.57 רגע של עברית.
21.05 כותרות מכס היום הזה.
21.15 הערכת מצב – ניתוח ענייני חדשות מרכזיים.
23.05 סיסה לילית.
00.05 יומן חצות.
00.30 סיסה לילית.
01.05 לתוך הלילה.
05.05 אור ראשון.

רשת ג'

06.06 סע לאט.
07.05 97.8 אוקטן ג'.
09.05 בוקר בוקר.
10.05 תכנית עשר.
11.05 "כל יום הוא יום יפה".
12.05 אהבה עצמית.
13.05 להט.
14.00 עגולה – החדשות הטפו של רשת גימל.
14.05 חדש חדיש ומחודש.
15.00 תולה רדיו.
16.05 קופסת הלהיטים.
17.05 רוק ישראלי.
18.05 קו ההתחלה.
19.05 שעה אישית.
20.05 פופ '94.
21.05 כותל המזרח/תחנה מרכזית, שעה עם אומן.
22.05 שיר לאחותי – ד"סים בבקשתך.
23.05 לילות מסי לבן

גלי צה"ל

05.02 בוקר טוב צה"ל – תכנית בוקר לחיילים.
05.56 באופן מילולי – פינתו של אבשלום קור.
06.00 תאריך + מבזק ידיעות.
06.05 אוניברסיטה משודרת – קבוצות־שוליים בימי הביניים – "הומוסקסואלים".
06.30 בוקר טוב ישראל – מהדורה ראשונה.
07.15 בוקר חדש.
08.00 בוקר טוב ישראל – מהדורה שנייה.
09.05 עברית על הבוקר.
10.05 נבגן לקיץ.
12.50 בילוי היום – מדריך יומי בנושאי תרבות ובידור.
13.00 בצהרי היום – יומן לסיכום חדשות הצהריים והבוקר.

13.15 התום בוטל.
15.05 יש עם מי לדבר – איתן ליפשיץ בשיחות טלפוניות עם מאזינים בענייני היום.
15.55 באופן מילולי.
16.00 שעה לפני.
17.00 ערב טוב ישראל.
18.05 בעבר לאופק – מוסף לצבא ולביטחון.
18.30 "סוף היום".
19.55 הודעות לחיילים.
20.00 מבט לחדשות.
20.30 ציפור הנפש – מגאזין בענייני פסיכולוגיה.
21.05 פארעיה.
22.05 ויטבינים – מוסיקה בריאה.
23.05 עשרים הארבע – היום שהיה.
00.00 יומן חצות – יומן לסיכום חדשות הערב.
00.10 יומן מונדיאל – סיכום ארועי היום באליפות העולם בכדורגל.

00.15 "ציפורי לילה" – תכנית מוסיקלית.
02.00 לא רוצים לישון – מוסיקה לשעות הקטנות של הלילה.

גלגל"צ

07.05 "מריצה בדרך".
09.05 "גלגל הצלה" – שירים עבריים.
11.05 "סמש".
13.05 "מיתוג אייר".
14.05 "ערעי קיץ".
15.05 "שבוע דוב".
16.05 "חבם בכביש".
18.05 "גלגלאור".
20.05 "דרייב איך".
22.05 "לילה טוב".

קולנוע

תל־אביב

גורדון: האמת שלא תיאמן 18.30, 22.00
אמנון הדרי 20.00
גן העיר 1: בודהה קטן 19.30 22.00
גב' דאוטפייר 14.30, 17.00
גן העיר 2: בודהה קטן 14.30, 17.00, 19.30, 22.00
גת: תעצרו את העיר פעם שניה 17.00, 19.30, 21.50
דיזנגוף 1: הבריחה 11.00, 13.05, 15.10, 17.15, 19.40, 21.50
דיזנגוף 2: ברכה – עולם כופלא 17.15, 19.40, 21.50
מכסה הדשא 11.00, 13.05, 15.10
דיזנגוף 3: שלושת הצבעים – לבן 17.15, 19.40, 21.50
סופו של פרדי קרוגר 11.00, 13.05, 15.10
דקל: פילדלפיה 19.30, 21.50
הוד 1: לשחרר את ווילי 11.30, 13.45, 16.00, 18.00, 20.00, 22.15
הוד 2: לשחרר את ווילי 11.30, 13.45, 16.00, 18.00, 20.00, 22.15
הוד 3: ללא פחד 16.45, 19.30, 22.00
סבבה 11.30, 13.30
הוד 4: העיתון 17.00, 19.30, 22.00
אסקימו לימון 11.30, 13.30
הקולנוע 1: העסיפון הכחול ג' 16.30, 19.15, 21.45
חן 1: מלך האריות ב"ה 11.00, 13.00, 15.00, 17.00, 19.35, 21.50
חן 2: החברה שלי 2. א' 17.15, 19.30, 21.50, ב"ה 11.00, 13.05, 15.10, 17.15, 19.30, 21.50
חן 3: ערה באפילה 14.30, 17.00, 19.30, 21.50
הסמבה ושודדי הסוסים 11.00
חן 4: אנג'י 17.00, 19.25, 21.55, ב"ה 19.25, 21.55
גב' דאוטפייר ב"ה 11.00, 13.30, 17.00
חן 5: מרדף בשידור ישיר 21.50
מאהב אחד יותר מדי א' 11.00, 14.30, 17.00, 19.30. ב"ה 11.00, 13.00, 15.00, 17.00, 19.30
מילת 1: בשם האב 19.30, 22.00
אימי הגנרלית 17.00
מילת 2: קבר בומן 19.30, 22.00
טיפת מזל 17.00
מילת 3: תיק שקנאי 19.30, 22.00
עליזה מזרחי 17.00
לב 1: הקפיצה הגדולה 11.00, 13.00, 15.10, 17.20, 19.30, 22.00
לב 2: קליפורניה 11.10, 13.10, 17.30, 19.40, 22.00
לב 3: עירום 15.05, 17.20, 22.00
תנועה אחת, ארבע נשימות 11.05, 13.05, 19.40
לב 4: קיקה 11.05, 13.10, 19.40, 22.00
תנועה אחת, ארבע נשימות 15.05
גבעת חלפון 17.10
מוזיאון ת"א: האשה שיצרה שמן שומשום 17.00, 19.45, 22.00
סינמטק הגדול: עידן התמימות 19.15, 21.40
סינמטק 1: בעלים וידידים 19.00
א. רצפט לאושר ב. בוקר טוב ישראל חלק ב' 21.15
האמת שרה השניה לא 22.30
סינמטק 2: אורלנדו 17.30, 19.45, 21.45
צפון: שלושת הצבעים – אדום 17.00, 19.30, 21.50
רב אור 1: ארץ הצללים 16.45, 19.20, 21.50
רב אור 2: תמונות קצרות 17.30, 21.00
רב אור 3: כן, גברת הנשיא 19.30, 21.50
בלוז לחופש הגדול 17.00
רב אור 4: עידן התמימות 16.45, 19.15, 21.50
רב אור 5: שארית היום 16.45, 19.15, 21.50
שחף 1: רשימת שינדלר 20.45
קובלן 17.00
שחף 2: זקנים חסרי מנוח 19.45, 22.00
כן וקרטר 17.00
תל־אביב 1: קוראים לי בטהובן 2, 11.30, 13.30, 16.00, 18.00, 20.00, 22.00
תל־אביב 2: האקדח מת מבותק 33 ושליש 11.30, 13.30, 16.00, 18.00, 20.00
תל־אביב 3: בשם האב 17.00, 19.30, 22.00
ישראלים מצחיקים 11.30, 13.30

חיפה

אורלי: קיקה 18.45, 21.15
סינמה קפה מוריה: קליפורניה 21.30
אלכס חולה אהבה 17.30
שלושת הצבעים – לבן 21.30
סינמה קפה עממי 1: רשימת שינדלר 21.00
התפרנים מבברלי הילס 19.00
סינמה קפה עממי 2: פילדלפיה 19.15, 21.30
עצמון 1: הבריחה 16.30, 19.00, 21.30
עצמון 2: בשם האב 16.15, 18.45, 21.15
עצמון 3: ללא פחד 16.30, 19.00, 21.15
עצמון 4: העיתון 16.30, 19.00, 21.15
עצמון 5: האקדח מת מבותק 33 ושליש 16.30, 19.00, 21.15
פנורמה 1: קוראים לי בטהובן 2 11.00, 13.00, 16.30, 19.00, 21.30
פנורמה 2: לשחרר את ווילי 11.00, 13.00, 16.30, 19.00, 21.30
פנורמה 3: שלושת הצבעים – אדום 16.30, 19.00, 21.30
סוד הגן הנעלם 11.00
קריון 1: מאהב אחד יותר מדי 16.45, 19.00, 21.30
אימי הגנרלית 11.00
קריון 2: לשחרר את ווילי 11.00, 16.45, 19.00, 21.30
קריון 3: הקפיצה הגדולה 16.45, 19.00, 21.30
לופר בניו־יורק 11.00
קריון 4: בשם האב 19.00, 21.30
סבבה 11.00
שלושת הצבעים – אדום 19.00, 21.30
קריון 5: האקדח מת מבותק 33 ושליש 11.00, 16.45, 19.00, 21.30
קריון 6: קוראים לי בטהובן 2 11.00, 16.45, 19.00, 21.30
קריון 7: כל מה שתרצי 11.00, 16.45, 19.00, 21.30
קריון 8: התפרנים מבברלי הילס 16.45
משפחת צבעני 11.00
קריון 9: הבריחה 19.00, 21.30
סוד הגן הנעלם 11.00
רב אור 1: הקפיצה הגדולה 19.00, 21.20
גב' דאוטפייר א' 16.30, ב"ה 11.00, 16.30
רב אור 2: החברה שלי 2 א"ה 16.40, 19.00, 21.20, ב"ה 11.00
רב אור 3: אנג'י 19.00, 21.20
החברה שלי 2 ב"ה 16.45
הסמבה ושודדי הסוסים א' 16.45, ב"ה 11.00
רב גת 1: מלך האריות (אנגלית) 19.00, 21.20, (עברית) א' 17.00, ב"ה 11.00, 17.00
רב גת 2: תעצרו את העיר פעם שניה א' 19.00, 21.30, ב"ה 16.45, 19.00, 21.20
בנות א' 16.45 ב"ה 11.00
רב מור 1: ערה באפלה 16.45, 19.00, 21.20
רב מור 2: החברה שלי 2 א' 16.45, 19.00, 21.20, ב"ה 11.00, 16.45, 19.00, 21.20
רב מור 3: מאהב אחד יותר מדי א' 16.45, 19.00, 21.20, ב"ה 11.00, 16.45, 19.00, 21.20
רב מור 4: תעצרו את העיר פעם שניה 19.00, 21.20
תתולים בכצרת א' 17.00 ב"ה 11.00, 17.00
רב מור 5: מרדף בשידור ישיר 16.45, 19.00, 21.20
רב מור 6: קליפורניה 16.45, 19.00, 21.20
ארון לאון ב"ה 11.00
רב מור 7: בכונת הזן 16.45, 19.00, 21.30

ירושלים

אור 1: אורלנדו 19.30, 21.30
אור 2: האשה שיצרה שמן שומשום 19.30, 21.30
גיל 1: לשחרר את ווילי 11.00, 13.15, 15.45, 18.00, 20.15, 22.30
גיל 2: לשחרר את ווילי 11.00, 13.15, 15.45, 18.00, 20.15, 22.30
גיל 3: האקדח מת מבותק 33 ושליש 11.30, 13.30, 17.00, 19.30, 21.30
גיל 4: בשם האב 13.30, 16.30, 19.15, 21.45
ללקק ת'תות 11.30
גיל 5: רשימת שינדלר 13.30, 17.00, 20.30
אסקימו לימון 11.30
גיל 6: שלושת הצבעים – אדום א'־ד' 13.30, 17.00, 19.30, 21.30, ה' 13.30, 17.00, 21.30
ישראלים מצחיקים א'־ה' 11.30
גיל 7: קליפורניה 19.30, 22.00
קוראים לי בטהובן 2 11.30, 13.30, 16.00
גיל 8: קוראים לי בטהובן 2 11.30, 13.30, 16.00, 18.00, 20.00, 22.00
חן 1: תעצרו את העיר פעם שניה 17.00, 19.30, 21.50
חן 2: מלך האריות 19.30, 21.50, (עברית) 11.00, 13.00, א' 17.00, ב"ה 11.00, 13.00, 17.00
חן 3: ערה באפילה 17.00, 19.30, 21.50
חן 4: גלשני הג'ינג'ה א' 17.00, ב"ה 11.00, 17.00
חן 5: החברה שלי 2 א' 17.00, 19.30, 21.50, ב"ה 11.00, 17.00, 19.30, 21.50
חן 6: קיקה 19.25, 21.50
ארון לאון 17.00
חן 7: ארץ הצללים 16.40, 19.15, 21.50
מוזיאון ישראל: שארית היום 21.00, ג' 21.15
שלושת המוסקטרים א', ג', ה' 16.00
רון 1: החברה שלי 2 10.45, 17.00, 19.15, 21.30
רון 2: פילדלפיה 19.15, 21.30
תראו מי שמדבר עכשיו 10.45, 17.00
תיאטרון ירושלים: שלושת הצבעים – אדום 19.00, 21.30

רמת גן — גבעתיים

אראוס 1: הבריחה 17.00, 19.30, 21.50
אראוס 2: מאהב אחד יותר מדי 17.00, 19.25, 21.50
רב גן 1: תעצרו את העיר פעם שניה 19.30, 21.50
לשחרר את ווילי א' 17.00 ב"ה 11.00, 13.10, 17.00
רב גן 2: בשם האב 19.15, 21.55
גלשני הג'ינג'ה ב"ה 13.00, 17.00
הסמבה ושודדי הסוסים א' 17.00, ב"ה 11.00
רב גן 3: החברה שלי 2 א' 17.00, 19.30, 21.50, ב"ה 11.00, 13.15, 17.00, 19.30, 21.50
רב גן 4: לשחרר את ווילי 19.30, 21.50
תתולים בכצרת א' 17.00 ב"ה 11.00, 13.00, 17.00
שבוט: רשימת שינדלר 19.30

אור־יהודה

גיל 1: קוראים לי בטהובן 2 11.30, 17.00, 19.45, 21.45
גיל 2: קבר בומן 17.00, 19.30, 21.45
משפחת צבעני 11.30
גיל 3: בשם האב 17.00, 19.30, 21.45
טיפת מזל 11.30
גיל 4: כל מה שתרצי 17.00, 19.30, 21.45
לופר בניו־יורק 11.30

אשדוד

גיל 1: קוראים לי בטהובן 2 11.30, 17.00, 19.30, 21.30
גיל 2: לשחרר את ווילי 11.30, 17.00, 19.30, 21.45
גיל 3: הבריחה 17.00, 19.30, 22.00
משפחת צבעני 11.30
גיל 4: חקירה תוקפנית 17.00, 19.30, 22.00
אמי הגנרלית 11.30
גיל 5: מרדף בשידור ישיר 17.00, 19.30, 22.00
טיפת מזל 11.30
רון 1: סגור לרגל שיפוצים

הרצליה

דניאל: שלושת הצבעים – אדום 19.15, 21.40
מגדיין 1: ארץ הצללים 19.30, 22.00
מגדיין 2: בשם האב 19.30, 22.00
סמאר 1: קוראים לי בטהובן 2 11.00, 13.15, 17.00, 19.40, 21.50
סמאר 2: הקפיצה הגדולה 19.30, 21.50
סוד הגן הנעלם 11.00, 13.15
קוני למל בקהיר 17.00
סמאר 3: לשחרר את ווילי 11.00, 13.30, 17.00, 19.30, 22.00

חדרה

לב 1: הבריחה 10.30, 12.30, 17.00, 19.30, 22.00
לב 2: קוראים לי בטהובן 2 10.30, 12.30, 17.00, 19.30, 22.00
לב 3: לשחרר את ווילי 10.30, 12.30, 17.00, 19.30, 22.00
לב 4: פילדלפיה 19.30, 22.00
מאהב אחד יותר מדי 10.30, 12.30
אלכס חולה אהבה 17.00

חולון

גל 1: קוראים לי בטהובן 2 11.30, 13.30, 16.00, 18.00, 20.00, 22.00
גל 2: מרדף בשידור ישיר 17.00, 19.30, 22.00
אסקימו לימון 11.30, 13.30
גל 3: הבריחה 16.45, 19.30, 22.00
אמי הגנרלית 11.30, 13.30
גל 4: קליפורניה 17.00, 19.30, 22.00
סבבה 11.30, 13.30
גל 5: האקדח מת מבותק 33 ושליש 11.30, 13.30, 17.00, 20.00, 22.00

כפר־סבא

גיל 1: לשחרר את ווילי 11.30, 13.45, 16.00, 18.00, 20.00, 22.15
גיל 2: הבריחה 17.00, 19.30, 22.00
גיל 3: בשם האב 19.20, 22.00
האקדח מת מבותק 33 ושליש 11.30, 13.30, 17.30
גיל 4: קוראים לי בטהובן 2 11.30, 13.30, 16.00, 18.00, 20.00, 22.00
גיל 5: קליפורניה 17.00, 19.30, 22.00
משפחת צבעני 11.30, 13.30
גיל 6: שלושת הצבעים־אדום 17.00, 19.30, 22.00
אמי הגנרלית 11.30, 13.30
גיל 7: תעצרו את העיר פעם שניה 17.00, 19.30, 22.00
ישראלים מצחיקים 11.30, 13.30
עמל: תמונות קצרות ד' 20.30
הצגות עלי חווה ה' 21.15

מגדל העמק

רב חן 1: אנג'י א"ה 19.00, 21.30
שלושת המוסקטרים ב"ה 17.00
רב חן 2: מרדף בשידור ישיר 19.00, 21.30
אלדין ב"ה 17.30
רב חן 3: כן, גב' הנשיא 19.00, 21.30
ארון לאון ב"ה 17.00

נהריה

הוד: האקדח מת מבותק 33 ושליש 19.00, 21.30

נס־ציונה

גיל 1: לשחרר את ווילי 11.30, 13.45, 16.00, 18.00, 20.00, 22.15
גיל 2: בשם האב 17.00, 19.30, 22.00
האקדח מת מבותק 33 ושליש 11.30
אמי הגנרלית 13.30
גיל 3: קוראים לי בטהובן 2 11.30, 13.30, 16.00, 18.00, 20.00, 22.00
גיל 4: הבריחה 17.00, 19.30, 22.00
משפחת צבעני 11.30, 13.30

נצרת עלית

גיל 1: כל מה שתרצי 11.30, 17.00, 19.30, 22.00
גיל 2: כן, גברתי הנשיא 17.00, 19.30, 21.30
ספיחס 11.30
גיל 3: לשחרר את ווילי 11.30, 17.00, 19.30, 21.45
גיל 4: קבר בומן 17.00, 19.30, 21.30
טיפת מזל 11.30
גיל 5: הבריחה 17.00, 19.30, 22.00
משפחת צבעני 11.30
גיל 6: קוראים לי בטהובן 2 11.30, 17.00, 19.30, 21.30
גיל 7: פילדלפיה 17.00, 19.30, 22.00
כן וקרטר 11.30

נתניה

גיל 1: לשחרר את ווילי 11.30, 13.45, 16.00, 18.00, 20.00, 22.15
גיל 2: הבריחה 17.00, 19.30, 22.00
אמי הגנרלית 11.30, 13.30
גיל 3: בשם האב 17.00, 19.30, 22.00
משפחת צבעני 13.30
גיל 4: קוראים לי בטהובן 2 11.30, 13.30, 16.00, 18.00, 20.00, 22.00
גיל 5: שלושת הצבעים – אדום א"ד 17.00, 19.30, 22.00, ה' 17.00, 22.00
ישראלים מצחיקים 11.30, 13.30
חן השרון 1: מלך האריות (אנגלית) 19.30, 21.50, (עברית) ב"ה 11.00, 13.00, 17.00
חן השרון 2: ערה באפלה 19.30, 21.50
גב' דאוטפייר א' 17.00 ב"ה 11.00, 17.00
חן השרון 3: תעצרו את העיר פעם שניה 19.30, 21.50
החברה שלי 17.00 ב"ה 11.00, 17.00
חן השרון 4: החברה שלי 2 19.30, 21.50
הפנימיה א' 17.00 ב"ה 11.00
גלשני הג'ינג'ה ב"ה 17.00

פתח־תקוה

היכל 1: לשחרר את ווילי 11.30, 13.45, 16.00, 18.00, 20.00, 22.15
היכל 2: קוראים לי בטהובן 2 11.30, 13.30, 16.00, 18.00, 20.00, 22.00
היכל 3: הבריחה א' 19.30, 22.00, ב', ד', ה' 17.00, 19.30, 22.00
ישראלים מצחיקים 11.30, 13.30
רב 1: פילדלפיה 19.45, 22.00
אמי הגנרלית 17.00
רב 2: כן, גברתי הנשיא 19.45, 22.00
לופר בניו־יורק 17.00
רב 3: ברכה – עולם כופלא 19.45, 22.00
קובלן 17.00

ראשון־לציון

הזהב 1: לשחרר את ווילי 11.30, 13.45, 16.00, 18.00, 20.00, 22.15
הזהב 2: לשחרר את ווילי 11.30, 13.45, 16.00, 18.00, 20.00, 22.15
הזהב 3: בשם האב 16.45, 19.30, 22.00
ישראלים מצחיקים 11.30
ספיחס 13.30
חן 1: מלך האריות (אנגלית) 19.30, 21.50 (עברית) א' 17.00 ב"ה 11.00, 13.00, 17.00
חן 2: ערה באפילה 19.30, 21.50
בנות 17.00
פנג הלבן ב"ה 11.00
חן 3: תעצרו את העיר פעם שניה 19.30, 21.50
המסע המופלא 17.00, ב"ה 11.00, 17.00
חן 4: החברה שלי 2 א' 17.00, 19.30, 21.50, ב"ה 11.00, 17.00, 19.30, 21.50
בנקו: ברכה – עולם כופלא 19.30, 21.45
סמאר 1: החברה שלי 11.30, 17.00, 19.45, 22.00
סמאר 2: קיקה 19.30, 22.00
גב' דאוטפייר 11.30
שעתנו היפה ביותר 17.00
סמאר 3: פילדלפיה 19.25, 22.00
התפרנים מבברלי הילס 11.30, 17.00
סמאר 4: הקפיצה הגדולה 19.30, 22.00
אלדין 11.30, 17.00
ראשון: שלושת הצבעים – לבן 19.30, 21.45
רון 1: קובלן 19.30, 21.30
רון 2: טיפת מזל 19.30, 21.30

רחובות

חן 1: שלושת הצבעים – אדום 17.00, 19.30, 21.50
חן 2: קוראים לי בטהובן 2 11.00, 17.15, 19.30, 21.45
חן 3: הבריחה 19.20, 21.45
חן 4: לשחרר את ווילי 11.00, 17.20, 19.30, 21.45

רמת־השרון

כוכב: שלושת הצבעים – לבן 19.15, 21.40

רעננה

כפירית: רשימת שינדלר 19.00, 20.30
מארק 1: תעצרו את העיר פעם שניה 11.00, 17.00, 19.30
קוראים לי בטהובן 2 22.00
מארק 2: קוראים לי בטהובן 2 11.00, 17.00, 19.30
תעצרו את העיר פעם שניה 22.00
מארק 3: שלושת הצבעים – אדום 19.30, 22.00
התפרנים מבברלי הילס 11.00, 17.00
מארק 4: חברה שלי 2 11.00, 17.00
הקפיצה הגדולה 19.30, 22.00
מארק 5: הבריחה 19.30, 21.30